

Załącznik nr 1
do Uchwały Nr 201/1363/23
Zarządu Powiatu Świeckiego
z dnia 22 maja 2023 r.



Raport o stanie Powiatu Świeckiego za rok 2022



Opracowanie: Starostwo Powiatowe w Świeciu

Maj 2023r.

Spis treści

I. Władze Powiatu Świeckiego	6
II. Podstawowe dane dotyczące powiatu	9
1. Ogólna charakterystyka powiatu	9
Finanse powiatu	9
2. Majątek powiatu	12
3. Członkostwo Powiatu Świeckiego w związkach, organizacjach, stowarzyszeniach	14
III. Sprawozdanie z realizacji uchwał Rady Powiatu	16
IV. Realizacja polityk, programów i strategii	21
1. Strategia Obszaru Rozwoju Społeczno-Gospodarczego Powiatu Świeckiego	22
2. Program Ochrony Zdrowia Psychicznego Powiatu Świeckiego	23
3. Powiatowy Program Rozwoju Pieczy Zastępczej w Powiecie Świeckim	25
4. Powiatowy Program Oddziaływań Korekcyjno-Edukacyjnych dla Osób Stosujących Przemoc w Rodzinie	26
5. Powiatowy Program Przeciwdziałania Przemocy w Rodzinie oraz Ochrony Ofiar Przemocy w Rodzinie	27
6. Powiatowa Strategia Rozwiązywania Problemów Społecznych	27
7. Program promocji zatrudnienia oraz aktywizacji lokalnego rynku pracy	31
8. Program działań na rzecz osób niepełnosprawnych w zakresie rehabilitacji zawodowej, społecznej oraz przestrzegania praw osób niepełnosprawnych w powiecie świeckim	32
9. Program Przebudowy Dróg Powiatowych	34
10. Program Współpracy Powiatu Świeckiego z organizacjami pozarządowymi	36
11. Program Ochrony Środowiska dla Powiatu Świeckiego na lata 2021-2025 z perspektywą na lata 2026-2029 wraz z Prognozą oddziaływania na środowisko	38
12. Program Opieki nad Zabytkami dla Powiatu Świeckiego na lata 2021-2024	42
13. Strategia Promocji Powiatu Świeckiego	43
V. Realizacja zadań powiatu.	44
1. Edukacja publiczna	44
Szkoły publiczne i placówki oświatowe prowadzone przez Powiat Świecki	44
Zdawalność egzaminu maturalnego w szkołach dla młodzieży	48
Zatrudnienie nauczycieli	51
Szkoły niepubliczne	52
Poradnia Psychologiczno – Pedagogiczna w Świeciu	54
Powiatowa Biblioteka Publiczna w Świeciu	55
2. Promocja i ochrona zdrowia	58
3. Wsparcie osób niepełnosprawnych, rodziny i systemu pieczy zastępczej	60
4. Transport zbiorowy i zarządzanie drogami publicznymi	65

Transport zbiorowy _____	65
Zarządzanie drogami publicznymi _____	69
5. Przeciwdziałanie bezrobociu oraz aktywizacja lokalnego rynku pracy _____	70
6. Obronność, porządek publiczny i bezpieczeństwo obywateli _____	72
7. Ochrona praw konsumenta _____	73
8. Nieodpłatna pomoc prawna i edukacja prawna _____	75
9. Promocja powiatu i turystyka _____	77
10. Wybrane zadania zrealizowane przez wydziały Starostwa Powiatowego w Świeciu _____	79
VI. Efektywność pozyskiwania przez Powiat Świecki środków z funduszy unijnych i krajowych w roku 2022 _____	84
I. Transport _____	85
1. Środki z Regionalnego Programu Operacyjnego Województwa Kujawsko-Pomorskiego na lata 2014-2020. _____	85
2. Środki z Rządowego Funduszu Rozwoju Dróg _____	85
3. Rezerwa subwencji ogólnej _____	86
4. Rządowy Fundusz Inwestycji Lokalnych _____	86
5. Rządowy Fundusz Polski Ład: Program Inwestycji Strategicznych _____	86
II. Nauka i edukacja _____	87
1. Środki z Regionalnego Programu Operacyjnego Województwa Kujawsko-Pomorskiego na lata 2014-2020 _____	87
2. Środki z Fundacji Rozwoju Systemu Edukacji, Program „ERASMUS +” _____	88
3. Budżet państwa: _____	90
1) Środki z Rządowego Programu kompleksowego wsparcia rodzin "Za życiem", dotacja celowa, Ministerstwo Edukacji Narodowej _____	90
2) Środki z Rządowego Funduszu Przeciwdziałania COVID-19, Rządowy Fundusz +„Polski Ład”, Ministerstwo Edukacji Narodowej _____	90
III. Praca, integracja i społeczeństwo _____	91
1. Środki z Regionalnego Programu Operacyjnego Województwa Kujawsko-Pomorskiego na lata 2014-2020: _____	91
2. Środki z Programu Operacyjnego Wiedza Edukacja Rozwój (POWER) 2014-2020: _____	93
3. Środki z Funduszu Solidarnościowego: _____	94
4. Środki Państwowego Funduszu Rehabilitacji Osób Niepełnosprawnych: _____	94
5. Środki z Rezerwy Funduszu Pracy: _____	96
6. Środki z Programu Operacyjnego Polska Cyfrowa (POPC) na lata 2014-2020: _____	97
7. Środki z Rządowego Funduszu Polski Ład: Program Inwestycji Strategicznych: _____	97
IV. Ochrona zdrowia _____	97
1. Środki z Regionalnego Programu Operacyjnego Województwa Kujawsko-Pomorskiego na lata 2014-2020: _____	98
V. Promocja _____	100
1. Środki z Programu Rozwoju Obszarów Wiejskich na lata 2014-2020: _____	100
VI. Odnawialne źródła energii i adaptacja do zmian klimatu _____	101

1. Środki z Rządowego Funduszu Polski Ład: Program Inwestycji Strategicznych:	101
VII. Powiat w rankingach	102
1. Bogactwo samorządów – Ranking dochodów JST	102
2. Liderzy inwestycji	102
3. Wydatki na Ochronę Powietrza i Klimatu Samorządów	102
4. Fundusze Europejskie	103
5. Ogólnopolski ranking powiatów	103
6. Ogólnopolski Ranking Liceów i Techników Perspektyw	104
VIII. Wybrane przykłady realizacji projektów z dofinansowaniem ze środków zewnętrznych:	105
IX. Wybrane przykłady realizacji wydarzeń współorganizowanych przez Powiat Świecki	121
X. Podsumowanie	124

Szanowni Mieszkańcy Powiatu Świeckiego

Zgodnie z art. 30a ust. 1-2 ustawy z dnia 5 czerwca 1998 r. o samorządzie powiatowym Zarząd Powiatu co roku do dnia 31 maja przedstawia Radzie Powiatu raport o stanie powiatu. Raport obejmuje podsumowanie działalności Zarządu Powiatu w roku poprzednim, w szczególności realizację polityk, programów i strategii oraz uchwał rady powiatu.

W roku 2022 Zarząd Powiatu Świeckiego zrealizował zakładane cele, przeprowadził szereg inwestycji i zadań, skutecznie pozyskiwał środki zewnętrzne, wywiązał się z nałożonych ustawowych zadań oraz prowadził szeroką, owocną współpracę z innymi jednostkami samorządu terytorialnego.

Wyrażam nadzieję, że przygotowany Raport o stanie Powiatu Świeckiego za 2022r. będzie stanowił dla Państwa cenne źródło informacji oraz zachętę do dyskusji o Powiecie Świeckim – mojej i Państwa Małej Ojczyźnie.

Barbara Studzińska
Starosta Świecki

I. Władze Powiatu Świeckiego

Organami Powiatu są:

1. Zarząd Powiatu.
2. Rada Powiatu.

Zarząd Powiatu jest organem wykonawczym powiatu. Wykonuje uchwały Rady Powiatu i zadania powiatu określone przepisami prawa.

W skład Zarządu Powiatu wchodzi Starosta jako jego Przewodniczący, Wicestarosta oraz pozostali Członkowie.

Skład Zarządu Powiatu Świeckiego:

- Barbara Studzińska – Starosta.
Uchwałą Nr I/4/18 Rada Powiatu Świeckiego z dnia 21 listopada 2018r. dokonała wyboru Barbary Studzińskiej na stanowisko Starosty Świeckiego.
- Franciszek Koszowski – Wicestarosta.
Uchwałą Nr I/5/18 Rada Powiatu Świeckiego z dnia 21 listopada 2018r. dokonała wyboru Franciszka Koszowskiego na stanowisko Wicestarosty Świeckiego.
- Zbigniew Kapusta – Członek Zarządu.
Uchwałą Nr I/6/18 Rada Powiatu Świeckiego z dnia 21 listopada 2018r. dokonała wyboru Zbigniewa Kapusty na stanowisko Członka Zarządu Powiatu Świeckiego.
- Ryszard Pacek – Członek Zarządu do dnia 30 grudnia 2022r.
Uchwałą Nr I/7/18 Rada Powiatu Świeckiego z dnia 21 listopada 2018r. dokonała wyboru Ryszarda Packa na stanowisko Członka Zarządu Powiatu Świeckiego.
- Józef Gawrych – Etatowy Członek Zarządu
Uchwałą Nr I/8/18 Rada Powiatu Świeckiego z dnia 21 listopada 2018r. dokonała wyboru Józefa Gawrycha na stanowisko etatowego Członka Zarządu Powiatu Świeckiego.

Rada Powiatu jest organem stanowiącym i kontrolnym samorządu powiatowego. Do wyłącznej właściwości Rady Powiatu należy między innymi: stanowienie aktów prawa miejscowego, wybór i odwołanie zarządu, podejmowanie uchwał w sprawie wysokości podatków i opłat w granicach określonych ustawami, podejmowanie uchwał w sprawach majątkowych powiatu, podejmowanie uchwał w sprawie przyjęcia zadań z zakresu administracji rządowej oraz w sprawie powierzania prowadzenia zadań publicznych. W skład Rady Powiatu Świeckiego wchodzi Radni w liczbie 21 osób.

Skład Rady Powiatu Świeckiego VI kadencji (2018-2023)



Belt Józef - od 09.03.2022 r.



Fura Waldemar



Fiedurek Tadeusz - od 29.03.2023 r.



Gawrych Józef



Goral Grzegorz



Han Brunon



Kaczmarek-Sławińska Katarzyna



Kapusta Zbigniew



Kempńska-Czerwińska Urszula



Knapik Adam



Koszowski Franciszek



Kowalski Andrzej

Skład Rady Powiatu Świeckiego VI kadencji (2018-2023)



Kuffel Stanisława



Kuźniacka Lucyna - od 29.03.2023 r.



Macura Angelika



Manys Iwona



Mazurek Marek



Podgórski Marcin



Studzińska Barbara



Tomaszewski Grzegorz



Witt Roman



Nowakowski Szczepan - do 19.04.2021



Bagniewski Wiesław - do 25.12.2021



Pacek Ryszard - do 30.12.2022



Wolski Dariusz - do 17.02.2023

II. Podstawowe dane dotyczące powiatu

1. Ogólna charakterystyka powiatu

Powierzchnia (stan na 31.12.2022r.)		Powiatu – 147 418 ha					
		Gruntów rolnych – 79 209 ha			Gruntów leśnych – 53 912 ha		
		31.12. 2018r.	31.12. 2019r.	31.12. 2020r.	30.06. 2021r.	30.06. 2022r.	(zmiana) ²
Ludność ¹	ogółem	99 281	98 952	96 507	96 131	95 538	(- 593)
	kobiety	50 342	50 199	48 998	48 808	48 527	(- 281)
	mężczyźni	48 939	48 753	47 509	47 323	47 011	(- 312)
		Gęstość zaludnienia w osobach na 1 km ² - 65					
Podział administracyjny		Powiat Świecki obejmuje 11 gmin (stan na 31.12.2022r.): - 3 gminy wiejsko-miejskie – Świecie, Nowe, Pruszcz. - 8 gmin wiejskich - Bukowiec, Dragacz, Drzycim, Jeżewo, Lniano, Osie, Świekatowo, Warlubie.					

Finanse powiatu

Politykę finansową Powiatu Świeckiego w 2022 roku regulowały następujące uchwały :

- Uchwała Nr XXXVIII/245/21 Rady Powiatu Świeckiego z dnia 29 grudnia 2021r. w sprawie uchwalenia budżetu Powiatu Świeckiego na rok 2022.
- Uchwała Nr XXXVIII/244/21 Rady Powiatu Świeckiego z dnia 29 grudnia 2021r. w sprawie Wieloletniej Prognozy Finansowej Powiatu Świeckiego na lata 2022-2038.

	31.12.2018	31.12.2019	31.12.2020	31.12.2021	31.12.2022
Wskaźnik udziału dochodów własnych w dochodach ogółem – wskazuje jaką część dochodów ogółem stanowią dochody własne	31,9%	32,9%	29,2%	31,7%	33,3%
Zamożność mierzona dochodami własnymi i subwencjami na mieszkańca	738,70 zł	865,01 zł	953, 01 zł	1031,80	1076,44
Udział nadwyżki operacyjnej	7,3 %	7,5%	6,7%	10,1%	5,3%

¹ Stan ludności wg GUS – ostatnia aktualizacja z dnia 10.05.2023r.

² Porównanie roku 2022 do 2021.

	31.12.2018	31.12.2019	31.12.2020	31.12.2021	31.12.2022
w dochodach ogółem: – wskazuje jaką część dochodów ogółem stanowi tzw. nadwyżka operacyjna, czyli dodatnia różnica między dochodami bieżącymi a wydatkami bieżącymi					
Nadwyżka operacyjna	8 192 589	9 970 986	9 995 059	14 021 680	7 734 444
Wskaźnik udziału dochodów pozyskanych z zewnątrz w dochodach ogółem: wskazuje jaką część dochodów udało się pozyskać z zewnętrznych źródeł. Dotyczy zarówno środków krajowych jak i zagranicznych oraz zadań bieżących jak i inwestycyjnych	17,6%	23,6%	22,6%	14,9%	19,4%
Wskaźnik udziału wydatków majątkowych w wydatkach ogółem – wskazuje jaką część wydatków ogółem stanowią wydatki majątkowe	29,3%	32,8%	27,1%	27,4%	15,4%
Wskaźnik udziału zobowiązań ogółem w dochodach ogółem	13,9%	15,3%	14,3%	15,4%	12,5%
Wskaźnik obciążenia dochodów ogółem obsługą zadłużenia – pokazuje jak mocno obciążone są dochody z tytułu konieczności wyasygnowania środków na spłatę rat kapitałowych wraz z odsetkami od zaciągniętego długu	2,41%	2,67%	2,69%	2,35%	2,65%
Indywidualny graniczny wskaźnik zadłużenia	8,1%	7,4%	13,4%	13,2%	12,51%
Maksymalna możliwość	336%	277%	498%	561%	244%

	31.12.2018	31.12.2019	31.12.2020	31.12.2021	31.12.2022
zwiększenia długu					
Wskaźnik pokrycia subwencją oświatową oraz dotacjami celowymi wydatków bieżących w oświacie	91,7%	89,9%	89,3%	90,3%	84,9%

2. Majątek powiatu

Rzeczowe aktywa trwałe – stan na 31.12.2022r. – 263.225.302,70 zł

W skład majątku Powiatu Świeckiego w 2022 wchodziło 1684 działek o łącznej powierzchni 701,48 ha z czego:

Forma własności	Ilość działek					Powierzchnia (w ha)					Jednostka władająca
	2018	2019	2020	2021	2022	2018	2019	2020	2021	2022	
własność	43	29	33	35	39	13,28	11,88	10,66	12,49	13,12	Powiat Świecki
użytkowanie wieczyste	9	12	7	6	7	14,29	1,29	1,74	1,10	1,75	Osoby fizyczne i prawne
trwały zarząd	1543	1285	1472	1560	1632	659	629,35	658,76	672,00	680,34	Powiatowe Szkoły Ponadpodstawowe, Szkoła Specjalna w Świeciu, Dom Pomocy Społecznej Gołuszyce, Placówka Opiekuńczo-Wychowawcza Nr 1 Dom Dziecka w Bąkowie, Poradnia Psychologiczno-Pedagogiczna w Świeciu, Specjalny Ośrodek Szkolno – Wychowawczy w Warlubiu, Powiatowy Urząd Pracy w Świeciu, Powiatowy Zarząd Dróg w Świeciu.
dzierżawa	1	1	1	1	1	5,45	5,45	5,45	5,45	5,45	Nowy Szpital Sp. z o.o. w Świeciu
użyczenie	2	5	5	5	5	0,26	0,82	0,82	0,82	0,82	„Florencja” Świecie, Stowarzyszenie Osób Bezrobotnych, Gmina Świecie, Inkubator Przedsiębiorczości w Świeciu

Na majątek Skarbu Państwa, w imieniu którego działa Starosta Świecki w 2022 roku wchodziło 2989 działek o łącznej powierzchni 2345 ha, z czego:

Forma własności	Ilość działek					Powierzchnia (w ha)					Jednostka władająca
	2018	2019	2020	2021	2022	2018	2019	2020	2021	2022	
własność	1253	1801	1264	1264	1266	503	603	451	451	452	Skarb Państwa
użytkowanie wieczyste	1205	766	765	722	720	1090	617	615	541	539	Osoby fizyczne i prawne
trwały zarząd	1423	1003	1003	1003	1003	5592	1354	1354	1354	1354	Państwowa Straż Pożarna, Inspekcja Weterynaryjna, Izba Skarbowa, Prokuratura Rejonowa, Sąd Rejonowy, Zakład Poprawczy, Komenda Powiatowa Policji, posterunki Policji, Schronisko dla Nieletnich, Generalna Dyrekcja Dróg Krajowych i Autostrad

3. Członkostwo Powiatu Świeckiego w związkach, organizacjach, stowarzyszeniach

Lp.	Nazwa związku/organizacji/stowarzyszenia
1.	<p>Związek Powiatów Polskich Stowarzyszenie powiatów, którego głównym celem jest wspieranie idei samorządu terytorialnego, integrowanie i obrona wspólnych interesów powiatów, kształtowanie wspólnej polityki, wspieranie inicjatyw na rzecz rozwoju i promocji powiatów, wymiana doświadczeń oraz upowszechnianie modelowych rozwiązań w zakresie rozwoju i zarządzania w powiatach.</p>
2.	<p>Konwent Powiatów Województwa Kujawsko-Pomorskiego Do realizacji celów statutowych Związek Powiatów Polskich powołał 16 Konwentów Powiatów (w każdym województwie). Zadaniem Konwentu jest reprezentowanie interesów członków Związku w danym regionie. Konwent pełni rolę doradczą względem organów ZPP i może w szczególności przyjmować własne stanowiska lub opinie oraz kierować do Zarządu ZPP pisma o podjęcie interwencji – w sprawach związanych z celami statutowymi Związku. Ponadto Konwent Powiatów może współpracować z organami administracji rządowej i samorządowej w danym województwie. Konwent Powiatów tworzą starostowie i prezydenci miast na prawach powiatu będący Członkami Związku lub upoważnione przez nich osoby w danym województwie.</p>
3.	<p>Związek Powiatów Województwa Kujawsko-Pomorskiego Celem Związku jest:</p> <ol style="list-style-type: none"> 1. tworzenie numerycznej mapy ewidencji gruntów i budynków oraz pozyskiwanie danych ewidencji budynków i lokali; 2. przekształcenie analogowej mapy zasadniczej do numerycznej obiektowej mapy zasadniczej; 3. założenie geodezyjnej ewidencji sieci uzbrojenia terenu (GESUT); 4. informatyzacja zbiorów państwowego zasobu geodezyjnego i kartograficznego oraz udostępnienie ich poprzez portal internetowy uprawnionym podmiotom.
4.	<p>Lokalna Grupa Działania „Gminy Powiatu Świeckiego” Celami działania Lokalnej Grupy Działania są:</p> <ol style="list-style-type: none"> 1. wspomaganie wielofunkcyjnego rozwoju obszaru LGD, 2. działalność wspomagająca technicznie, szkoleniowo, informacyjnie, finansowo organizacje pozarządowe, samorządy, podmioty gospodarcze oraz mieszkańców realizujące zadania zgodne z Lokalną Strategią Rozwoju, 3. działalność na rzecz osób zagrożonych ubóstwem i wykluczeniem społecznym na obszarze działania LGD.
5.	<p>Kujawsko-Pomorska Organizacja Turystyczna KPOT integruje środowisko turystyki, tworzy forum dialogu i wspiera realizację wspólnych przedsięwzięć. Samorządy, Lokalne Organizacje Turystyczne, Lokalne Grupy Działania, oddziały PTTK i wiele innych fundacji oraz stowarzyszeń – członków Kujawsko-Pomorskiej Organizacji Turystycznej tworzą wspólnie Kujawsko-Pomorskie Konstelacje dobrych miejsc. Członków łączy troska o rozwój turystyki, rozumienie potrzeby strategicznego działania w tym obszarze i akceptacja dla spójnej komunikacji tworzącej przyjazny i atrakcyjny wizerunek naszego województwa.</p>
6.	<p>Lokalna Organizacja Turystyczna Kociewie Stowarzyszenie, którego członkami są kociewskie samorządy (powiaty, miasta, gminy), przedstawiciele regionalnej branży turystycznej oraz stowarzyszenia wspierające rozwój turystyki. Najważniejsze działania : tworzenie, rozwijanie i promowanie produktów turystycznych na Kociewiu i z Kociewia organizacja współpracy samorządu terytorialnego z lokalnym biznesem turystycznym, dbanie o kompleksowy rozwój turystyki w Regionie</p>

Lp.	Nazwa związku/organizacji/stowarzyszenia
7.	<p>Kujawsko-Pomorskie Samorządowe Stowarzyszenie „Europa Kujaw i Pomorza” Kujawsko-Pomorskie Samorządowe Stowarzyszenie „Europa Kujaw i Pomorza” jest formą partnerstwa regionalnego jednostek samorządu terytorialnego Województwa Kujawsko-Pomorskiego. Swoje zadania Stowarzyszenie „Europa Kujaw i Pomorza” realizuje w oparciu o Biuro Informacyjne Województwa Kujawsko-Pomorskiego w Brukseli oraz Biuro Stowarzyszenia w Toruniu, gdzie mieści się jego siedziba.</p> <p>Cele :</p> <ol style="list-style-type: none"> 1. reprezentowanie interesów samorządów województwa kujawsko-pomorskiego w kraju i zagranicą, ze szczególnym uwzględnieniem krajów Unii Europejskiej; 2. promowanie społecznych, gospodarczych, kulturowych oraz środowiskowych walorów regionu; 3. wspomaganie rozwoju wspólnot i społeczności lokalnych w budowaniu potencjału administracyjnego organów administracji publicznej oraz innych jednostek i organizacji z terenu województwa kujawsko-pomorskiego, które posiadają osobowość prawną, w kontekście sprawnego i efektywnego wykorzystania środków finansowych Unii Europejskiej poprzez organizację staży i szkoleń; 4. działanie na rzecz integracji europejskiej oraz rozwijania kontaktów i współpracy między społeczeństwami poprzez udział w projektach międzynarodowych służących budowaniu silnej pozycji województwa kujawsko-pomorskiego w Unii Europejskiej;
8.	<p>Komitet Monitorujący Regionalny Program Operacyjny Województwa Kujawsko-Pomorskiego na lata 2014-2020. Pani Barbara Studzińska Starosta Świecki jako przedstawiciel Konwentu Powiatów Województwa Kujawsko-Pomorskiego jest członkiem Komitetu Monitorującego RPO WK-P na lata 2014-2020. Komitet Monitorujący działa jako niezależne ciało doradczo-opiniotwórcze dla Instytucji Zarządzającej RPO WK-P i przez nią jest powoływany. W jego skład wchodzi przedstawiciele strony rządowej, samorządowej, świata nauki oraz partnerzy społeczni i gospodarczy (w tym organizacje pozarządowe). Ponadto w pracach Komitetu Monitorującego mogą uczestniczyć przedstawiciele innych instytucji, w tym europejskich, a także osoby zaproszone przez przewodniczącego KM.</p>
9.	<p>Komitet Monitorujący Program Fundusze Europejskie dla Kujaw i Pomorza 2021-2027 (FEKP 2021-2027) Pani Barbara Studzińska Starosta Świecki jako przedstawiciel Konwentu Powiatów Województwa Kujawsko-Pomorskiego jest członkiem Komitetu Monitorującego program Fundusze Europejskie dla Kujaw i Pomorza na lata 2021-2027</p> <p>Komitet Monitorujący działa jako niezależne ciało doradczo-opiniotwórcze dla Instytucji Zarządzającej programem FEKP i przez nią jest powoływany. W jego skład wchodzi przedstawiciele strony rządowej, samorządowej, świata nauki oraz partnerzy społeczni i gospodarczy (w tym organizacje pozarządowe). Ponadto w pracach Komitetu Monitorującego mogą uczestniczyć przedstawiciele innych instytucji, w tym europejskich, a także osoby zaproszone przez przewodniczącego KM.</p>

III. Sprawozdanie z realizacji uchwał Rady Powiatu

W 2022 r. Rada Powiatu Świeckiego podjęła 59 uchwał.

Lp.	Uchwała (numer/data podjęcia/przedmiot)	Informacja o wykonaniu
1.	Uchwała Nr XXXIX/246/22 z dnia 12.01.2022 r. w sprawie Wieloletniej Prognozy Finansowej Powiatu Świeckiego na lata 2022-2038	Zrealizowana
2.	Uchwała Nr XXXIX/247/22 z dnia 12.01.2022 r. w sprawie zatwierdzenia Planów Pracy Komisji Rady Powiatu na 2022 rok	Zrealizowana
3.	Uchwała Nr XL/248/22 z dnia 09.03.2022 r. w sprawie: zmiany składów osobowych Komisji Rady Powiatu Świeckiego	Zrealizowana
4.	Uchwała Nr XL/249/22 z dnia 09.03.2022 r. w sprawie ustalenia rozkładu godzin pracy w dni powszednie, w porze nocnej, niedziele, święta i inne dni wolne od pracy aptek ogólnodostępnych na terenie Powiatu Świeckiego na 2022 rok	Zrealizowana
5.	Uchwała Nr XL/250/22 z dnia 09.03.2022 r. w sprawie zmniejszenia opłaty za wydanie nowego dowodu rejestracyjnego	Zrealizowana
6.	Uchwała Nr XL/251/22 z dnia 09.03.2022 r. w sprawie określenia zadań i wysokości środków Państwowego Funduszu Rehabilitacji Osób Niepełnosprawnych przeznaczonych na realizację tych zadań w Powiecie Świeckim w 2022 roku	Zrealizowana
7.	Uchwała Nr XL/252/22 z dnia 09.03.2022 r. w sprawie zmiany Wieloletniej Prognozy Finansowej Powiatu Świeckiego na lata 2022-2038	Zrealizowana
8.	Uchwała Nr XL/253/22 z dnia 09.03.2022 r. w sprawie zmiany budżetu Powiatu Świeckiego na rok 2022	Zrealizowana
9.	Uchwała Nr XL/254/22 z dnia 09.03.2022 r. w sprawie przyjęcia od Wojewody Kujawsko-Pomorskiego niektórych zadań z zakresu administracji rządowej związanych z kwalifikacją wojskową w 2022 roku	Zrealizowana
10.	Uchwała Nr XLI/255/22 z dnia 30.03.2022 r. w sprawie uchwalenia: Programu promocji zatrudnienia oraz aktywizacji lokalnego rynku pracy na lata 2022 – 2025	W trakcie realizacji
11.	Uchwała Nr XLI/256/22 z dnia 30.03.2022 r. w sprawie zmiany budżetu Powiatu Świeckiego na rok 2022	Zrealizowana
12.	Uchwała Nr XLI/257/22 z dnia 30.03.2022 r. w sprawie określenia zakresu pomocy obywatelom Ukrainy	W trakcie realizacji
13.	Uchwała Nr XLI/258/22 z dnia 30.03.2022 r. w sprawie udzielenia pomocy rzeczowej Rejonowi Użhorodzkiemu	Zrealizowana
14.	Uchwała Nr XLI/259/22 z dnia 30.03.2022 r. w sprawie wyrażenia woli zawarcia porozumienia pomiędzy Powiatem	Zrealizowana

	Świeckim i Wojewodą Kujawsko-Pomorskim w sprawie przyznania dotacji na zadania związane z przyjęciem na terenie Powiatu Świeckiego zwiększonej liczby uchodźców z Ukrainy	
15.	Uchwała Nr XLI/260/22 z dnia 30.03.2022 r. w sprawie ustanowienia czasowego uprawnienia do ulgowych przejazdów w publicznym transporcie zbiorowym o charakterze użyteczności publicznej	Zrealizowana
16.	Uchwała Nr XLI/261/22 z dnia 30.03.2022 r. w sprawie rozpatrzenia skargi na Dyrektora I Liceum Ogólnokształcącego im. Floriana Ceynowy w Świeciu	Zrealizowana
17.	Uchwała Nr XLII/262/22 z dnia 27.04.2022 r. w sprawie zmiany uchwały Nr XXII/139/12 z dnia 28 listopada 2012 roku w sprawie określenia przystanków komunikacyjnych, których właścicielem lub zarządzającym jest Powiat Świecki oraz warunków i zasad korzystania z tych przystanków	Zrealizowana
18.	Uchwała Nr XLII/263/22 z dnia 27.04.2022 r. w sprawie oświadczenia zawierającego stanowisko w sprawie sytuacji finansowej Wojewódzkiego Szpitala dla Nerwowo i Psychicznie Chorych im. dr J. Bednarza w Świeciu	Zrealizowana
19.	Uchwała Nr XLII/264/22 z dnia 27.04.2022 r. w sprawie przekazania skargi według właściwości	Zrealizowana
20.	Uchwała Nr XLIII/265/22 z dnia 25.05.2022 r. w sprawie przekazania skargi według właściwości	Zrealizowana
21.	Uchwała Nr XLIII/266/22 z dnia 25.05.2022 r. w sprawie zmiany budżetu Powiatu Świeckiego na rok 2022	Zrealizowana
22.	Uchwała Nr XLIII/267/22 z dnia 25.05.2022 r. w sprawie przyjęcia projektu uchwały Rady Powiatu w sprawie zasad udzielania dotacji celowych z budżetu Powiatu Świeckiego dla spółek wodnych na bieżące utrzymanie wód i urządzeń wodnych oraz na finansowanie lub dofinansowanie inwestycji	W trakcie realizacji
23.	Uchwała Nr XLIV/268/22 z dnia 29.06.2022 r. w sprawie wyrażenia potrzeby zawarcia porozumienia	Zrealizowana
24.	Uchwała Nr XLIV/269/22 z dnia 29.06.2022 r. w sprawie zmiany uchwały nr XL/251/22 Rady Powiatu Świeckiego z dnia 9 marca 2022r. w sprawie określenia zadań i wysokości środków Państwowego Funduszu Rehabilitacji Osób Niepełnosprawnych przeznaczonych na realizację tych zadań w Powiecie Świeckim w 2022r.	Zrealizowana
25.	Uchwała Nr XLIV/270/22 z dnia 29.06.2022 r. zmieniająca uchwałę w sprawie ustalenia cen i opłat oraz opłat dodatkowych za usługi przewozowe w publicznym transporcie zbiorowym o charakterze użyteczności publicznej na terenie Powiatu Świeckiego	Zrealizowana

26.	Uchwała Nr XLIV/271/22 z dnia 29.06.2022 r. w sprawie zmiany budżetu Powiatu Świeckiego na rok 2022	Zrealizowana
27.	Uchwała Nr XLIV/272/22 z dnia 29.06.2022 r. w sprawie udzielenia pomocy finansowej gminie Osie	Zrealizowana
28.	Uchwała Nr XLIV/273/22 z dnia 29.06.2022 r. w sprawie udzielenia Zarządowi Powiatu Świeckiego wotum zaufania	Zrealizowana
29.	Uchwała Nr XLIV/274/22 z dnia 29.06.2022 r. w sprawie rozpatrzenia i zatwierdzenia sprawozdania finansowego wraz ze sprawozdaniem z wykonania budżetu	Zrealizowana
30.	Uchwała Nr XLIV/275/22 z dnia 29.06.2022 r. w sprawie udzielenia absolutorium Zarządowi Powiatu za rok 2021	Zrealizowana
31.	Uchwała Nr XLV/276/22 z dnia 24.08.2022 r. zmieniająca uchwałę w sprawie określenia zasad rozliczania tygodniowego obowiązkowego wymiaru godzin zajęć nauczycieli, dla których ustalony plan zajęć jest różny w poszczególnych okresach roku szkolnego, określenia zasad i rozmiaru obniżek w wymiarze zajęć oraz zasad rozliczania tygodniowego obowiązkowego wymiaru zajęć dla niektórych nauczycieli	Zrealizowana
32.	Uchwała Nr XLV/277/22 z dnia 24.08.2022 r. w sprawie zasad udzielania dotacji celowych z budżetu Powiatu Świeckiego dla spółek wodnych na bieżące utrzymanie wód i urządzeń wodnych oraz na finansowanie lub dofinansowanie inwestycji	W realizacji
33.	Uchwała Nr XLV/278/22 z dnia 24.08.2022 r. w sprawie: wyrażenia zgody na zawarcie kolejnej umowy najmu	Zrealizowana
34.	Uchwała Nr XLV/279/22 z dnia 24.08.2022 r. w sprawie wyrażenia zgody na zawarcie kolejnej umowy najmu	Zrealizowana
35.	Uchwała Nr XLV/280/22 z dnia 24.08.2022 r. w sprawie zmiany budżetu Powiatu Świeckiego na rok 2022	Zrealizowana
36.	Uchwała Nr XLVI/281/22 z dnia 19.09.2022 r. w sprawie zmiany budżetu Powiatu Świeckiego na rok 2022	Zrealizowana
37.	Uchwała Nr XLVI/282/22 z dnia 19.09.2022 r. w sprawie przekazania skargi według właściwości	Zrealizowana
38.	Uchwała Nr XLVI/283/22 z dnia 19.09.2022 r. w sprawie rozpatrzenia skargi na bezczynność Powiatowego Zarządu Dróg	Zrealizowana
39.	Uchwała Nr XLVI/284/22 z dnia 19.09.2022 r. w sprawie rozpatrzenia skargi na dyrektora I Liceum Ogólnokształcącego im. Floriana Ceynowy w Świeciu	Zrealizowana
40.	Uchwała Nr XLVI/285/22 z dnia 19.09.2022 r. w sprawie wskazania organu właściwego do rozpatrzenia skargi	Zrealizowana
41.	Uchwała Nr XLVII/286/22 z dnia 26.10.2022 r. w sprawie likwidacji Związku Powiatów Województwa Kujawsko-Pomorskiego	Zrealizowana

42.	Uchwała Nr XLVII/287/22 z dnia 26.10.2022 r. w sprawie Programu współpracy Powiatu Świeckiego z organizacjami pozarządowymi i innymi podmiotami prowadzącymi działalność pożytku publicznego na rok 2023	W trakcie realizacji
43.	Uchwała Nr XLVII/288/22 z dnia 26.10.2022 r. w sprawie zmiany budżetu Powiatu Świeckiego na rok 2022	Zrealizowana
44.	Uchwała Nr XLVII/289/22 z dnia 26.10.2022 r. w sprawie zmiany uchwały Nr XXII/139/12 z dnia 28 listopada 2012 roku w sprawie określenia przystanków komunikacyjnych, których właścicielem lub zarządzającym jest Powiat Świecki oraz warunków i zasad korzystania z tych przystanków	Zrealizowana
45.	Uchwała Nr XLVIII/290/22 z dnia 14.12.2022 r. w sprawie Wieloletniej Prognozy Finansowej Powiatu Świeckiego na lata 2023-2029	W trakcie realizacji
46.	Uchwała Nr XLVIII/291/22 z dnia 14.12.2022 r. w sprawie uchwalenia budżetu Powiatu Świeckiego na rok 2023	W trakcie realizacji
47.	Uchwała Nr XLVIII/292/22 z dnia 14.12.2022 r. zmieniająca uchwałę w sprawie regulaminu określającego wysokość stawek dodatków do wynagrodzenia oraz szczegółowe warunki obliczania i wypłacania nauczycielom wynagrodzenia za godziny ponadwymiarowe i godziny doraźnych zastępstw	Zrealizowana
48.	Uchwała Nr XLVIII/292/22 z dnia 14.12.2022 r. w sprawie zmiany uchwały nr XL/251/22 z dnia 9 marca 2022 roku w sprawie określenia zadań i wysokości środków Państwowego Funduszu Rehabilitacji Osób Niepełnosprawnych przeznaczonych na realizację tych zadań w Powiecie Świeckim w 2022 roku ze zm.	Zrealizowana
49.	Uchwała Nr XLVIII/294/22 z dnia 14.12.2022 r. w sprawie określenia rozkładu godzin pracy w dni powszednie, w porze nocnej, niedziele, święta i inne dni wolne od pracy aptek ogólnodostępnych na terenie Powiatu Świeckiego na 2023 rok	Zrealizowana
50.	Uchwała Rady Nr XLVIII/295/22 z dnia 14.12.2022 r. w sprawie: wyrażenia zgody na zawarcie kolejnej umowy najmu	Zrealizowana
51.	Uchwała Rady Nr XLVIII/296/22 z dnia 14.12.2022 r. w sprawie uchylenia uchwały (dot. uchwały Nr V/29/11 Rady Powiatu Świeckiego z dnia 23 lutego 2011 r.)	Zrealizowana
52.	Uchwała Nr XLVIII/297/22 z dnia 14.12.2022 r. w sprawie uchylenia uchwały (dot. uchwały Nr V/30/11 Rady Powiatu Świeckiego z dnia 23 lutego 2011 r.)	Zrealizowana
53.	Uchwała Nr XLVIII/298/22 z dnia 14.12.2022 r. w sprawie przyjęcia aktualizacji Planu zrównoważonego rozwoju publicznego transportu zbiorowego dla Powiatu Świeckiego na lata 2015-2025	Zrealizowana

54.	Uchwała Nr XLVIII/299/22 z dnia 14.12.2022 r. w sprawie wyrażenia zgody na zawarcie umowy z operatorem na świadczenie usług w zakresie publicznego transportu zbiorowego o charakterze użyteczności publicznej na 2023 rok	Zrealizowana
55.	Uchwała Rady Nr XLVIII/300/22 z dnia 14.12.2022 r. w sprawie ustalenia maksymalnych stawek opłat na 2023 rok za usuwanie i przechowywanie pojazdów usuniętych z dróg na parkingach strzeżonych oraz kosztów powstałych w wyniku wydania dyspozycji usunięcia a następnie odstąpienia od usunięcia pojazdu	W trakcie realizacji
56.	Uchwała Nr XLVIII/301/22 z dnia 14.12.2022 r. w sprawie zmiany budżetu Powiatu Świeckiego na rok 2022	Zrealizowana
57.	Uchwała Nr XLVIII/302/22 z dnia 14.12.2022 r. w sprawie ustalenia wykazu wydatków nie wygasających w roku 2022	W trakcie realizacji
58.	Uchwała Nr XLVIII/303/22 z dnia 14.12.2022 r. w sprawie zatwierdzenia Planu Pracy Komisji Rewizyjnej na 2023 rok	W trakcie realizacji
59.	Uchwała Nr XLVIII/304/22 z dnia 14.12.2022 r. w sprawie przyjęcia rezygnacji Przewodniczącego Rady Powiatu Świeckiego	Zrealizowana

IV. Realizacja polityk, programów i strategii

W roku 2022 obowiązywały następujące dokumenty o charakterze planistycznym:

1. Strategia Obszaru Rozwoju Społeczno-Gospodarczego Powiatu Świeckiego.
2. Program Ochrony Zdrowia Psychicznego Powiatu Świeckiego.
3. Powiatowy Program Rozwoju Pieczy Zastępczej w Powiecie Świeckim.
4. Powiatowy Program Oddziaływań Korekcyjno-Edukacyjnych dla Osób Stosujących Przemoc w Rodzinie.
5. Powiatowy Program Przeciwdziałania Przemocy w Rodzinie oraz Ochrony Ofiar Przemocy w Rodzinie.
6. Powiatowa Strategia Rozwiązywania Problemów Społecznych.
7. Program promocji zatrudnienia oraz aktywizacji lokalnego rynku pracy.
8. Program działań na rzecz osób niepełnosprawnych w zakresie rehabilitacji zawodowej, społecznej oraz przestrzegania praw osób niepełnosprawnych w powiecie świeckim.
9. Program Przebudowy Dróg Powiatowych.
10. Program Współpracy Powiatu Świeckiego z organizacjami pozarządowymi.
11. Program Ochrony Środowiska dla Powiatu Świeckiego na lata 2021-2025 z perspektywą na lata 2026-2029 wraz z Prognozą oddziaływania na środowisko.
12. Program Opieki nad Zabytkami na lata 2021-2024.
13. Strategia Promocji Powiatu Świeckiego.

1. Strategia Obszaru Rozwoju Społeczno-Gospodarczego Powiatu Świeckiego

Strategia Obszaru Rozwoju Społeczno-Gospodarczego Powiatu Świeckiego została przyjęta Uchwałą nr II/6/2015 Komitetu Sterującego Obszaru Rozwoju Społeczno-Gospodarczego Powiatu Świeckiego z dnia 12 czerwca 2015r.

<p>Podstawowe założenia</p>	<p>Strategia Obszaru Rozwoju Społeczno-Gospodarczego Powiatu Świeckiego - to dokument strategiczny będący analizą potrzeb, barier oraz potencjałów obszaru Powiatu Świeckiego.</p> <p>Strategia ORSG Powiatu Świeckiego realizuje politykę terytorialną województwa kujawsko-pomorskiego, która w swoim założeniu bierze pod uwagę potencjały i bariery poszczególnych terytoriów oraz ich wzajemne zależności. Podejście terytorialne zakłada odejście od postrzegania obszarów przez pryzmat granic administracyjnych na rzecz ich indywidualnych potencjałów, barier i wzajemnych zależności. Ponadto, polityka terytorialna jest narzędziem służącym do realizacji założeń Strategii rozwoju województwa kujawsko-pomorskiego do roku 2020 poprzez wykorzystanie m.in. środków unijnych, a w szczególności środków z Regionalnego Programu Operacyjnego Województwa Kujawsko-Pomorskiego na lata 2014-2020.</p> <p>Polityka terytorialna regionu jest realizowana na czterech poziomach :</p> <ul style="list-style-type: none">• poziom wojewódzki – obejmujący miasta Bydgoszcz i Toruń oraz obszar powiązany z nimi funkcjonalnie (ZIT wojewódzki),• poziom regionalny i subregionalny – obejmujący miasta Włocławek, Grudziądz i Inowrocław wraz z ich obszarami powiązanych z nimi funkcjonalnie (OSI – Obszar Strategicznej Interwencji miast regionalnych / subregionalnych),• poziom ponadlokalny – obejmujący obszar powiatu ziemskiego (ORSG - Obszary Rozwoju Społeczno-Gospodarczego),• poziom lokalny – działający w ramach realizacji idei rozwoju lokalnego kierowanego przez społeczność (RLKS – Rozwój Lokalny Kierowany przez Społeczność). <p>Poziom powiatowy (ORSG) stanowi obszar współpracy pomiędzy powiatem a wszystkimi gminami powiatu świeckiego na mocy zawartego w dniu 22 sierpnia 2014r. Porozumienia na rzecz Obszaru Rozwoju Społeczno-Gospodarczego Powiatu Świeckiego.</p> <p>Starosta Świecki jest inicjatorem i koordynatorem przedsięwzięć w ramach ORSG Powiatu Świeckiego.</p> <p>Najważniejszą częścią Strategii ORSG Powiatu Świeckiego jest Lista podstawowa stanowiąca listę przedsięwzięć, których realizacja będzie miała wpływ na rozwój Obszaru i pozwoli na osiągnięcie celów Strategii. Lista podstawowa została podzielona na dwie części i na koniec roku 2022 – pierwsza zawierała 36 projektów</p>
-----------------------------	--

	finansowanych z Europejskiego Funduszu Rozwoju Regionalnego (EFRR), a druga zawierała 27 przedsięwzięć finansowanych z Europejskiego Funduszu Społecznego (EFS).
Realizacja zapisów Strategii do końca roku 2022	<p>Dzięki realizacji projektów zapisanych w Strategii ORSG Powiatu Świeckiego na terenie Powiatu Świeckiego do końca roku 2022:</p> <ol style="list-style-type: none"> 1. Zmodernizowano energetycznie 12 budynków użyteczności publicznej, 2. Wybudowano 3,92 km ścieżek rowerowych, 3. Wymieniono 327 szt. opraw oświetleniowych, 4. 1499 RLM przyłączono do nowo wybudowanych sieci kanalizacyjnych. <p>W 2022 roku zakończono realizację ostatnich projektów w ramach ORSG Powiatu Świeckiego: wybudowano 3,92 km ścieżek rowerowych, wymieniono 327 opraw, przyłączono do nowo wybudowanych sieci kanalizacyjnych 1499 RLM.</p> <p>4 sierpnia 2022r. Gminy Powiatu Świeckiego (10 Gmin) oraz Powiat Świecki podpisały Porozumienie na rzecz realizacji Obszaru Prowadzenia Polityki Terytorialnej Świecie na lata 2021-2027. W ramach zawartego porozumienia Gmina Świecie jako Lider Porozumienia odpowiedzialna jest m.in. za opracowanie strategii OPPT Świecie, która będzie realizowała politykę terytorialną województwa kujawsko-pomorskiego.</p>

2. Program Ochrony Zdrowia Psychicznego Powiatu Świeckiego

Program Ochrony Zdrowia Psychicznego Powiatu Świeckiego na lata 2017-2022 przyjęty Uchwałą Zarządu Powiatu Świeckiego Nr 111/919/17 z dnia 22 grudnia 2017 r.

Podstawowe założenia	<p>Cel główny Programu: Zapewnienie osobom z zaburzeniami psychicznymi wielostronnej opieki adekwatnej do ich potrzeb.</p> <p>W ramach celu głównego wskazano cele szczegółowe:</p> <ol style="list-style-type: none"> 1. Upowszechnienie środowiskowego modelu psychiatrycznej opieki zdrowotnej. 2. Upowszechnienie zróżnicowanych form pomocy i oparcia społecznego. 3. Aktywizacja zawodowa osób z zaburzeniami psychicznymi. 4. Skoordynowanie dostępnych form opieki i pomocy. 5. Udzielanie wsparcia psychologiczno-pedagogicznego uczniom, rodzicom i nauczycielom.
Najważniejsze działania podejmowane w roku 2022 w celu realizacji założeń	<ol style="list-style-type: none"> 1. Wsparciem objęto 55 osób niepełnosprawnych oraz ich opiekunów w zakresie samopomocy środowiskowej w 2 Warsztatach Terapii Zajęciowej. 2. W ramach prowadzonego Ośrodka Interwencji Kryzysowej wsparciem objęto 175 osób. Udzielono 497 porad specjalistów - rodzaje form wsparcia: specjalistyczne poradnictwo psychologiczne, rodzinne, prawne, terapeutyczne w zakresie uzależnień, socjalne oraz schronienie. 3. 200 osób z rodzin zastępczych skorzystało z poradnictwa psychologicznego

<p>przyjętych w dokumencie</p>	<p>prowowanego w Powiatowym Centrum Pomocy Rodzinie.</p> <ol style="list-style-type: none"> 4. Zrealizowano projekty: <ol style="list-style-type: none"> a) „Aktywny Samorząd II” - wsparto 13 osób w zakresie uzyskania wykształcenia na poziomie wyższym. b) „Asystent osoby niepełnosprawnej” – usługą asystenta w wykonywaniu codziennych czynności objęto 10 niepełnosprawnych. c) „Rodzina w Centrum 3” – wsparciem objęto 87 osób. 5. Powiatowy Urząd Pracy objął wsparciem 31 osób z zaburzeniami psychicznymi w ramach usług i instrumentów rynku pracy. 6. Wydano skierowania do pracy na staż lub szkolenie dla 10 osób z zaburzeniami psychicznymi. 1 osoba otrzymała jednorazowe środki na rozpoczęcie własnej działalności gospodarczej. 7. Zaktywizowano 56 uczniów z zaburzeniami psychicznymi z Zespołu Szkół Specjalnych poprzez ustalenie preferencji zawodowych oraz praktyki zawodowe. 8. Poradnia Psychologiczno-Pedagogiczna wydała 546 opinii i orzeczeń do wczesnego wspierania rozwoju, kształcenia specjalnego i o potrzebie nauczania indywidualnego. 9. Poradnia Psychologiczno – Pedagogiczna przygotowała 300 ulotek na temat wykrywania niepełnosprawności i informacjach na temat wsparcia terapeutycznego. 10. Zespół Szkół Specjalnych objął 180 uczniów działaniami edukacyjno-profilaktycznymi. 11. Specjaliści Poradni Psychologiczno-Pedagogicznej przeprowadzili 3 interwencje w sytuacjach kryzysowych w szkołach. 12. Przeprowadzono szkolenia dla 95 nauczycieli w zakresie depresji, jej symptomów i zagrożeń oraz radzenia sobie w sytuacjach trudnych z udziałem ucznia z autyzmem i Zespołem Aspergera. 13. 289 uczniów wzięło udział w programach profilaktycznych: „Program przeciwdziałania przemocy w rodzinie Powiatu Świeckiego”, „Ja nie widzę Ciebie, Ty zobacz mnie”, „Młode głowy”, „Otwarcie o zdrowiu psychicznym”. 14. Działaniami edukacyjno-profilaktycznymi w zakresie profilaktyki uzależnień, radzenia sobie z trudnymi sytuacjami objęto 289 uczniów. 15. W spotkaniach z psychiatrami, psychologami, policją (w zakresie pomocy w stanach kryzysu psychicznego) wzięło udział 319 uczniów. 16. W zajęciach dotyczących profilaktyki uzależnień wzięło udział 289 uczniów. 17. W konkursach związanych z ochroną zdrowia wzięło udział 319 uczniów. 18. Udział pedagogów szkolnych w pracach komisji Gminnego Programu Rozwiązywania Problemów Alkoholowych oraz spotkaniach grup roboczych „Niebieska Karta”.
------------------------------------	---

Monitoring: Sprawozdanie z realizacji Programu przedkładane jest Zarządowi Powiatu Świeckiego corocznie do 30 kwietnia danego roku. Za rok 2022r. przedstawione na posiedzeniu Zarządu Powiatu dnia 25 kwietnia 2023r.

3. Powiatowy Program Rozwoju Pieczy Zastępczej w Powiecie Świeckim

Powiatowy Program Rozwoju Pieczy Zastępczej w Powiecie Świeckim przyjęty Uchwałą Nr XXVIII/182/21 Rady Powiatu Świeckiego z dnia 27 stycznia 2021r.

Podstawowe założenia	Celem głównym programu jest wspieranie rozwoju pieczy zastępczej w Powiecie Świeckim
Najważniejsze działania podejmowane w roku 2022 w celu realizacji założeń przyjętych w dokumencie	<ol style="list-style-type: none">1. Prowadzono postępowanie kwalifikacyjne dla 3 rodzin kandydatów do pełnienia funkcji rodziny zastępczej zawodowej i niezawodowej.2. Przeprowadzenie postępowania kwalifikacyjnego na rodziny zastępcze – 26 osób.3. Kampania na rzecz rodzicielstwa zastępczego: informacje zawarte na stronie internetowej Powiatowego Centrum Pomocy Rodzinie w Świeciu dotyczące kampanii na rzecz pozyskania kandydatów na rodziców zastępczych „Rodzina zastępcza szansą na moją przyszłość”, realizacja Projektu „Rodzina w Centrum”, informacje zawarte na stronie internetowej Starostwa Powiatowego w Świeciu, plakaty i informatory na temat rodzicielstwa zastępczego, artykuły w prasie promujące rodzicielstwo zastępcze oraz audycja w radio PIK, zorganizowano szkolenie, na które zaproszono rodziców zastępczych, mieszkańców Powiatu, pracowników Oświaty (pedagogów i psychologów), pracowników OPS, Policję, Służbę kuratorską, zorganizowano konkurs plastyczny dla dzieci i młodzieży „ Powiat Świecki bez przemocy w dzień i w noc”, w ramach którego promowano pieczę zastępczą wśród rodziców dzieci szkolnych. Inauguracją było wydarzenie, które odbyło się dnia 30.09.2022, prowadzenie strony na portalu Facebook, podczas spotkań w szkołach z rodzicami zachęcano do zostania rodziną zastępczą, rozlokowano plakaty oraz banery na terenie powiatu świeckiego promujące rodzicielstwo zastępcze - 10 inicjatyw.4. Skierowano 6 osób na szkolenie dla rodzin zastępczych niezawodowych.5. Udział rodzin zastępczych w projekcie „Rodzina w Centrum 3” - objęto pomocą 87 osób.6. W ramach struktur wspierających rodzinną pieczę zastępczą zatrudnionych było łącznie 5 pracowników.7. Wsparciem objęto 94 rodzin zastępczych, w których przebywało 139 dzieci. Wypłacono 1943 świadczeń na kwotę 1.657.067,67 zł.8. Centrum Administracyjne Obsługi Placówek Opiekuńczo-Wychowawczych w Bąkowie -prowadzenie Placówek Opiekuńczo – Wychowawczych Nr 1 – 14 miejsc, nr 2 – 8 miejsc, nr 3- 10 miejsc . W Placówkach w Bąkowie łącznie przebywało 32 dzieci.9. Placówka Opiekuńczo-Wychowawcza w Topolnie - zlecenie prowadzenia placówki opiekuńczo–wychowawczej 14 miejsc. W Placówce przebywało 19 dzieci.10. Jedno dziecko przebywa w Regionalnej Placówce Opiekuńczo- Terapeutycznej w Dębnie .11. Współpraca z gminami (wg miejsca zamieszkania rodziców biologicznych) Powiatowe Centrum Pomocy Rodzinie - 122 wniosków, 114 sporządzonych ocen

	<p>sytuacji rodzin biologicznych, 29 opracowane plany pracy z rodziną.</p> <p>12. PCPR, CAOPOW Bąkowo, POW Topolno , prowadzenie zespołu dotyczącego oceny sytuacji dziecka oraz umożliwienie małoletnim kontaktu z rodziną biologiczną.</p> <p>13. Szkolenia kadry oraz szkolenia dla rodzin zastępczych.</p> <p>14. Indywidualne poradnictwo psychologiczne 1130 porad , poradnictwo prawne 4 rodziny; terapeuta uzależnień 10 rodziny; wsparcie koordynatora, pracownika socjalnego, specjalisty pracy z rodziną 94 rodzin objętych wsparciem, 139 dzieci, 929 wejść w środowisko; praca socjalna w procesie realizacji pomocy na usamodzielnienie: liczba osób objętych programami usamodzielnienia MOW/POW/RZ- 69. Liczba utworzonych programów usamodzielnienia w 2022r. – 15.</p>
--	--

Monitoring: Informacje przedkładane Zarządowi Powiatu Świeckiego w corocznym sprawozdaniu z działalności Powiatowego Centrum Pomocy Rodzinie w Świeciu oraz Staroście i Radzie Powiatu Świeckiego w sprawozdaniu z efektów pracy. Za rok 2022r. przedstawione na LII sesji Rady Powiatu Świeckiego dnia 26 kwietnia 2023r.

4. Powiatowy Program Oddziaływań Korekcyjno-Edukacyjnych dla Osób Stosujących Przemoc w Rodzinie

Powiatowy Program Oddziaływań Korekcyjno – Edukacyjnych dla Osób Stosujących Przemoc w Rodzinie na lata 2021 – 2025”przyjęty Uchwałą Nr XXVIII/180/21 Rady Powiatu Świeckiego z dnia 27 stycznia 2021r. Okres obowiązywania 2021-2025.

Podstawowe założenia	Celem programu jest ograniczenie zjawiska przemocy domowej poprzez powstrzymanie sprawców i zakończenie przemocy w rodzinie.
Najważniejsze działania podejmowane w roku 2022 w celu realizacji założeń przyjętych w dokumencie	<p>Powiatowe Centrum Pomocy Rodzinie upowszechniało informacje i ulotki na temat działalności Ośrodka Interwencji Kryzysowej. Informacje umieszczono na stronie BIP i Facebook . Przekazano zaktualizowane dane dotyczące wsparcia dla sprawców przemocy w rodzinie do OPS, KPP, Sądu Rejonowego, Prokuratury Rejonowej. Ponadto Powiatowe Centrum Pomocy Rodzinie podjęto działania skierowane dla sprawców przemocy domowej w postaci współpracy z Ośrodkami Pomocy Społecznej na terenie Powiatu Świeckiego oraz współpracy z Ościennymi Powiatami. Trzykrotnie wystąpiono do wszystkich Ośrodków Pomocy Społecznej na terenie Powiatu Świeckiego z prośbą o wskazanie osób do udziału w programie korekcyjno-edukacyjnym. Dwukrotnie wystąpiono z zapytaniem do Sądu Rejonowego w Świeciu oraz Zespołu Kuratorskiej Służby Sądowej z prośbą o wskazanie osób do udziału w programie korekcyjno-edukacyjnym. Trzy gminy wskazały osoby w łącznej licznie 8 osób do udziału w programie korekcyjno-edukacyjnym; z uwagi na niewystarczającą ilość osób konieczną do uruchomienia programu wskazano właściwym Ośrodkom pomocy Społecznej 7 organizatorów programów korekcyjno-edukacyjnych w województwie kujawsko-pomorskim. 1</p>

	osobę zobowiązaną do udziału w programie korekcyjno-edukacyjnym postanowieniem sądu skierowano do powiatu ościennoego tj. do Miejskiego Ośrodka Pomocy Rodzinie w Grudziądzu.
--	---

Monitoring: Sprawozdanie z realizacji programu jest przedkładane corocznie Radzie Powiatu Świeckiego w formie sprawozdania z działalności Powiatowego Centrum Pomocy Rodzinie w Świeciu. Za rok 2022r. przedstawione na LII sesji Rady Powiatu Świeckiego dnia 26 kwietnia 2023r.

5. Powiatowy Program Przeciwdziałania Przemocy w Rodzinie oraz Ochrony Ofiar Przemocy w Rodzinie

Powiatowy Program Przeciwdziałania Przemocy w Rodzinie oraz Ochrony Ofiar Przemocy w Rodzinie przyjęty Uchwałą Nr XXVIII/180/21 Rady Powiatu Świeckiego z dnia 27 stycznia 2021r. Okres obowiązywania 2021-2025.

Podstawowe założenia	<ol style="list-style-type: none"> 1. Zapewnienie wsparcia specjalistycznego rodzinom zagrożonym wykluczeniem społecznym lub będącym w kryzysie. 2. Tworzenie warunków do skutecznego przeciwdziałania przemocy w rodzinie.
Najważniejsze działania podejmowane w roku 2022 w celu realizacji założeń przyjętych w dokumencie	<ol style="list-style-type: none"> 1. Prowadzenie Ośrodka Interwencji Kryzysowej, w którym udzielano poradnictwa psychologicznego, prawnego, terapeuty uzależnień oraz schronienia osobom znajdującym się w kryzysie. Schronienia udzielono 4 rodzinom. Specjaliści OIK udzielili 497 porad kierowanych do 175 osób. 2. Upowszechnianie informacji i ulotek; współpraca z policją, ośrodkami pomocy społecznej, sądem i prokuraturą w ramach zespołów interdyscyplinarnych. 3. Szkolenia kadry; przesyłanie aktualnego informatora o instytucjach rządowych i samorządowych, podmiotach oraz organizacjach pozarządowych, które realizują oferty dla osób stosujących przemoc w rodzinie. Rozpowszechnianie własnych ulotek oraz materiałów pozyskanych od instytucji na temat zjawiska przemocy i oferowanej pomocy.

Monitoring: Sprawozdanie z realizacji programu jest przedkładane corocznie Radzie Powiatu Świeckiego w formie sprawozdania z działalności Powiatowego Centrum Pomocy Rodzinie w Świeciu. Za rok 2022r. przedstawione na LII sesji Rady Powiatu Świeckiego dnia 26 kwietnia 2023r.

6. Powiatowa Strategia Rozwiązywania Problemów Społecznych

Powiatowa Strategia Rozwiązywania Problemów Społecznych przyjęta Uchwałą Nr XXVIII/179/21 Rady Powiatu Świeckiego z dnia 27 stycznia 2021 roku. Okres obowiązywania 2021-2025.

Podstawowe założenia	<ol style="list-style-type: none"> 1. Pomoc niepełnosprawnym w zakresie wyrównywania szans i zwiększenia integracji społecznej. 2. Ograniczenie zjawiska bezrobocia osób niepełnosprawnych. 3. Podnoszenie standardu bazy pomocy społecznej. 4. Podnoszenie jakości świadczonych usług w zakresie pomocy osobom
----------------------	---

	<p>niepełnosprawnym.</p> <ol style="list-style-type: none"> 5. Zapewnienie wsparcia specjalistycznego rodzinom zagrożonym wykluczeniem społecznym i będącym w kryzysie. 6. Tworzenie warunków do skuteczniejszego przeciwdziałania przemocy w rodzinie. 7. Działania wspierające i profilaktyczne skierowane do dzieci i młodzieży wychowanków rodzinnej i instytucjonalnej pieczy zastępczej. 8. Zapewnienie pieczy zastępczej dzieciom w przypadku niemożności zapewnienia opieki i wychowania przez rodziców oraz rozwój form pieczy zastępczej. 9. Wspieranie rodzin i rozwój różnych form pieczy zastępczej. 10. Świadczenie usług w zakresie instytucjonalnej pieczy zastępczej na poziomie obowiązującego standardu. 11. Objęcie pomocą i wsparciem w procesie usamodzielniania się wychowanków pieczy zastępczej i innych instytucji. <p>Działania wspierające i profilaktyczne w zakresie uzależnień.</p>
<p>Najważniejsze działania podejmowane w roku 2022 w celu realizacji założeń przyjętych w dokumencie</p>	<ol style="list-style-type: none"> 1. Dofinansowano zadania z zakresu rehabilitacji społecznej: funkcjonowanie Warsztatów Terapii Zajęciowej w Świeciu i Nowem dla 55 osób niepełnosprawnych w wysokości: 1 582 534 zł (środki PFRON: 1 424 280,00 zł, środki powiatu: 158 254; powiat świecki zobowiązał się do przekazywania dofinansowania za uczestnictwo swojego mieszkańca w warsztatach terapii zajęciowej w Lalkowych i tym samym w 2022 roku przekazał swój udział 10%, który wyniósł: 2 878 zł; likwidację barier architektonicznych dla 16 osób niepełnosprawnych w kwocie 272 186,15; likwidację barier technicznych i w komunikowaniu się dla 35 osób w kwocie 119 503,20 zł; przedmioty ortopedyczne i środki pomocnicze oraz sprzęt rehabilitacyjny dla 423 osób w kwocie 825 377,54 zł; sport, kulturę, turystykę i rekreację dla 335 osób niepełnosprawnych na kwotę 10 476,00 zł dla 3 organizacji pozarządowych. 2. Realizowano program "Aktywny Samorząd" w ramach którego w roku 2022 zawarto 158 umów na kwotę 587.310,88 zł. 3. Realizowano program „Asystent Osobisty Osoby Niepełnosprawnej – edycja 2022”. Wsparciem objęto 10 osób niepełnosprawnych (w tym: dla 7 osób legitymujących się orzeczeniem o umiarkowanym stopniu niepełnosprawności oraz dla 3 osób legitymujących się orzeczeniem o znacznym stopniu niepełnosprawności). Zrealizowano łącznie 6120 godzin usług asystenta osobistego osoby niepełnosprawnej. W ramach programu zatrudniono 6 asystentów. Wsparcie finansowe dla klientów pochodziło w 100% ze środków Funduszu Solidarnościowego. Kwota wydatkowana w ramach programu w 2022 roku to 251 916,78 zł. 4. Prowadzono wypożyczalnię sprzętu rehabilitacyjnego, z którego

- skorzystało 114 osób niepełnosprawnych.
5. Prowadzono mieszkania chronione, z którego skorzystało 10 osób.
 6. Obejmowano osoby niepełnosprawne poradnictwem zawodowym grupowym i indywidualnym (73 osoby) i pośrednictwem pracy (357 osób).
 7. Doposażono 2 stanowiska pracy dla osób niepełnosprawnych.
 8. Udzielano pomocy w uzupełnianiu i podnoszeniu kwalifikacji oraz zdobywania doświadczenia zawodowego w formie stażu (skorzystało 25 osób niepełnosprawnych).
 9. Prowadzono Dom Pomocy Społecznej w Gołuszycach (140 miejsc); zawarto umowy na prowadzenie DPS dla osób somatycznie chorych (40 miejsc) oraz dla osób w podeszłym wieku - 1 miejsce.
 10. Współpracowano z Powiatową Społeczną Radą ds. Osób Niepełnosprawnych przy realizacji zadań dotyczących osób niepełnosprawnych; informowano kadry z terenu powiatu o realizowanych zadaniach: umieszczano na bieżąco informacje na stronie Biuletynu Informacji Publicznej PCPR, wysyłano korespondencję o realizowanych zadaniach i programach.
 11. Prowadzono Ośrodek Interwencji Kryzysowej oraz świadczone specjalistyczne poradnictwa w ramach interwencji kryzysowej (udzielono 497 porad); dostosowywano formy wsparcia specjalistycznego do potrzeb osób i rodzin Projekt z RPO „Rodzina w Centrum 3”.
 12. Współpracowano z Ośrodkiem Pomocy Społecznej, policją, prokuraturą, sądem, informowano o możliwościach uzyskania wsparcia: przesyłano aktualny informator o instytucjach rządowych i samorządowych, podmiotach oraz organizacjach pozarządowych, które realizują oferty dla osób stosujących przemoc w rodzinie; upowszechniano informacje i ulotki na temat działalności Ośrodka Interwencji Kryzysowej, informowano na stronie BIP; informowano o możliwościach uzyskania wsparcia w ramach projektu „Rodzina w Centrum 3” wśród rodzin zastępczych, kadr pomocy społecznej, ośrodków zdrowia, szkół i przedszkoli z terenu powiatu, poradni pedagogiczno-psychologiczne o realizowanych zadaniach; podnoszono kwalifikacje kadr poprzez szkolenia.
 13. Udzielono schronienia 20 osobom w Ośrodku Interwencji Kryzysowej.
 14. Zapewniono dziecku pieczę w formie rodzinnej i instytucjonalnej (29 umieszczeń).
 15. Przeprowadzono kampanię na rzecz rodzicielstwa zastępczego oraz Obchody Dnia bez Przemocy wraz z konkursem plastycznym „Powiat świecki – bez przemocy w dzień i w noc”
 16. W ramach struktur wspierających rodzinną pieczę zastępczą zatrudniono

	<p>łącznie 5 pracowników; wsparciem objęto 94 rodziny zastępcze, w których przebywało 139 dzieci. Wypłacono świadczenia na kwotę 1 657 067,67 zł.</p> <p>17. Dostosowywano formy wsparcia specjalistycznego do potrzeb dzieci umieszczonych w placówkach.</p> <p>18. Tworzono i realizowano programy usamodzielnienia (60 programów).</p> <p>19. Wspierano usamodzielnianych wychowanków (84 osoby objęte wsparciem).</p> <p>20. Podnoszono poziom wiedzy w zakresie problematyki pieczy zastępczej, w szczególności w zakresie pracy z dziećmi i rodziną poprzez udział kadry w szkoleniach i samokształcenie.</p> <p>21. Zapewniono konsultacje, szkolenia, poradnictwo dla rodziców, dzieci i młodzieży, grupy wsparcia.</p> <p>1. Współpracowano z instytucjami realizującymi zadania z zakresu opieki nad dzieckiem i rodziną (podjęto 133 inicjatywy).</p>
--	--

Monitoring: Informacja nt. realizacji strategii oraz osiągniętych efektów przygotowywana jest corocznie przez Dyrektora PCPR-u w formie sprawozdania z działalności Powiatowego Centrum Pomocy Rodzinie w Świeciu przekładanego Radzie Powiatu Świeckiego. Za rok 2022r. przedstawione na LII sesji Rady Powiatu Świeckiego dnia 26 kwietnia 2023r.

7. Program promocji zatrudnienia oraz aktywizacji lokalnego rynku pracy

Program promocji zatrudnienia oraz aktywizacji lokalnego rynku pracy przyjęty Uchwałą Nr XLI/255/22 Rady Powiatu Świeckiego z dnia 30 marca 2022 r. Okres obowiązywania 2022-2025.

Podstawowe założenia	<ol style="list-style-type: none">I. Wsparcie osób bezrobotnych w aktywności na rynku pracy:<ol style="list-style-type: none">1. Kształtowanie aktywnej postawy osób bezrobotnych na rynku pracy.2. Umożliwienie osobom bezrobotnym nabywania doświadczenia zawodowego.3. Pomoc osobom bezrobotnym w podejmowaniu zatrudnieniaII. Rozwój i wsparcie tworzenia nowych miejsc pracy:<ol style="list-style-type: none">1. Pomoc w podejmowaniu samozatrudnienia.2. Wsparcie pracodawców w pozyskiwaniu pracowników.III. Dostosowanie kwalifikacji do potrzeb rynku pracy:<ol style="list-style-type: none">1. Monitorowanie zapotrzebowania na kwalifikacje na rynku pracy.2. Umożliwienie osobom bezrobotnym dostosowania posiadanych kwalifikacji do potrzeb lokalnego rynku pracy.3. Wsparcie kształcenia ustawicznego.IV. Współpraca z partnerami rynku pracy:<ol style="list-style-type: none">1. Współpraca z gminami w zakresie aktywizacji zawodowej osób bezrobotnych zagrożonych wykluczeniem społecznym.2. Realizacja projektów partnerskich na rzecz aktywizacji osób bezrobotnych.V. Podniesienie jakości usług realizowanych przez PUP w Świeciu:<ol style="list-style-type: none">1. Podnoszenie kwalifikacji i kompetencji pracowników PUP.2. Wykorzystanie nowoczesnych narzędzi teleinformatycznych w komunikacji z klientami i partnerami.
Najważniejsze działania podejmowane w roku 2022 w celu realizacji założeń przyjętych w dokumencie	<ol style="list-style-type: none">1. Realizacja usług poradnictwa zawodowego dla osób bezrobotnych i poszukujących pracy (339 osób bezrobotnych skorzystało z porady zawodowej indywidualnej, 60 osób bezrobotnych uczestniczyło w poradach zawodowych grupowych).2. Organizacja miejsc stażowych umożliwiających osobom bezrobotnym nabywanie umiejętności zawodowych i doświadczenia zawodowego (277 umów o zorganizowanie stażu, 340 bezrobotnych skierowanych na staż).3. Świadczenie usługi pośrednictwa pracy dla osób bezrobotnych i poszukujących pracy oraz pracodawców (2406 zgłoszonych wolnych miejsc pracy i aktywizacji zawodowej, 1308 wydanych skierowań do pracy).4. Udzielanie jednorazowych środków na rozpoczęcie działalności gospodarczej osobom bezrobotnym i poszukującym pracy (72 zawarte umowy).5. Wsparcie finansowe na tworzenie miejsc pracy przyznawane pracodawcom w ramach instrumentów rynku pracy (prace interwencyjne , wyposażenie i doposażenie stanowiska pracy, dofinansowanie wynagrodzenia za zatrudnienie bezrobotnego, który ukończył 50 rok życia, a nie ukończył 60 roku życia) – 112

	<p>zawartych umów, 175 osoby bezrobotne skierowane na utworzone stanowiska pracy.</p> <ol style="list-style-type: none"> 6. Opracowanie i upowszechnienie sprawozdań i analiz dotyczących sytuacji na lokalnym rynku pracy. 7. Realizacja badań dotyczących zapotrzebowania na kwalifikacje i umiejętności na lokalnym rynku pracy. Upowszechnienie wyników badań. 8. Organizacja szkoleń umożliwiających osobom bezrobotnym nabywanie, podnoszenie i uzupełnienie kwalifikacji zawodowych (73 osób bezrobotnych ukończyło szkolenia). 9. Finansowanie kształcenia ustawicznego pracowników i pracodawców w ramach Krajowego Funduszu Szkoleniowego (55 zawarte umowy, 214 osoby uczestniczące w kształceniu ustawicznym). 10. Organizacja robót publicznych (19 zawartych umów, 65 utworzonych miejsc pracy) i prac społecznie użytecznych (7 zawartych porozumień, 51 utworzone miejsca aktywizacji) we współpracy z gminami oraz gminnymi ośrodkami pomocy społecznej z terenu powiatu świeckiego. 11. Realizacja dwóch projektów partnerskich. Jeden dotyczący aktywizacji zawodowej kobiet powracających na rynek pracy po przerwie związanej z urodzeniem dziecka, finansowany ze środków rezerwy Funduszu Pracy – „Aktywność-Praca-Rodzina”.. Drugi dotyczący aktywizacji społecznej i zawodowej osób zagrożonych ubóstwem i wykluczeniem społecznym, finansowany ze środków Unii Europejskiej w ramach Regionalnego Programu Operacyjnego – „Wsparcie aktywności zawodowej osób bezrobotnych w Powiecie Świeckim (V)”. 12. Świadczenie usług drogą elektroniczną za pomocą portalu praca.gov.pl (270 elektronicznych rejestracji, 7453 złożonych wniosków) oraz Samorządowej Elektronicznej Platformy Informacyjnej SEPI (1554 wydanych zaświadczeń). Komunikacja z osobami bezrobotnymi za pomocą wiadomości SMS (7453 wysłanych SMS).
--	--

Monitoring: corocznie sporządzane jest sprawozdanie z realizacji Programu, które następnie przedstawione zostaje Radzie Powiatu Świeckiego. Za rok 2022r. przedstawione na LI sesji Rady Powiatu Świeckiego dnia 29 marca 2023r.

8. Program działań na rzecz osób niepełnosprawnych w zakresie rehabilitacji zawodowej, społecznej oraz przestrzegania praw osób niepełnosprawnych w powiecie świeckim

Program działań na rzecz osób niepełnosprawnych w zakresie rehabilitacji zawodowej, społecznej oraz przestrzegania praw osób niepełnosprawnych w powiecie świeckim przyjęty uchwałą nr IX/63/2003 Rady Powiatu Świeckiego z dnia 29 sierpnia 2003 roku.

Podstawowe założenia	Realizacja zadań na rzecz osób niepełnosprawnych odbywała się ze środków Państwowego Funduszu Rehabilitacji Osób Niepełnosprawnych oraz ze środków Powiatu Świeckiego w przypadku dofinansowania Warsztatów Terapii Zajęciowej.
Najważniejsze działania podejmowane w roku 2022 w celu realizacji założeń przyjętych w dokumencie	<p>W ramach Programu realizowano następujące zadania:</p> <ol style="list-style-type: none"> 1. Dofinansowano zadania z zakresu rehabilitacji społecznej ze środków: <ol style="list-style-type: none"> 1) Państwowego Funduszu Rehabilitacji Osób Niepełnosprawnych: <ul style="list-style-type: none"> • funkcjonowanie Warsztatów Terapii Zajęciowej w Świeciu i Nowem dla 55 osób niepełnosprawnych w wysokości 1 424 280,00 zł (90%); • likwidację barier architektonicznych dla 16 osób niepełnosprawnych w kwocie 272 186,15 zł; • likwidację barier technicznych i w komunikowaniu się dla 35 osób w kwocie 119 503,20 zł; • przedmioty ortopedyczne i środki pomocnicze oraz sprzęt rehabilitacyjny dla 423 osób w kwocie 825 377,54 zł; • uczestnictwo w turnusach rehabilitacyjnych dla 266 osób niepełnosprawnych i 79 opiekunów w kwocie: 428 574 zł • sport, kulturę, turystykę i rekreację dla 335 osób niepełnosprawnych na kwotę 10 476,00 zł dla 3 organizacji pozarządowych 2) środków powiatu: <ul style="list-style-type: none"> • dofinansowanie funkcjonowania Warsztatów Terapii Zajęciowej w Świeciu i Nowem dla 55 osób niepełnosprawnych w wysokości: 71 934 zł (10%) 2. Realizowano program "Aktywny Samorząd II" w ramach którego w roku 2022 zawarto 158 umów na kwotę 587.310,88 zł, 3. Przystąpiono do programów, które realizowane będą w latach 2022-2026: <ul style="list-style-type: none"> • „Samodzielność – Aktywność – Mobilność!”- Mieszkanie dla absolwenta . • „Samodzielność – Aktywność – Mobilność!”- Dostępne mieszkanie. • „Pomoc obywatelom Ukrainy z niepełnosprawnością”. 4. Realizowano program „Asystent Osobisty Osoby Niepełnosprawnej – edycja 2022”. Wsparciem objęto 10 osób niepełnosprawnych (w tym: dla 7 osób legitymujących się orzeczeniem o umiarkowanym stopniu niepełnosprawności oraz dla 3 osób legitymujących się orzeczeniem o znacznym stopniu niepełnosprawności). Zrealizowano łącznie 6120 godzin usług asystenta osobistego osoby niepełnosprawnej. W ramach programu zatrudniono 6 asystentów. Wsparcie finansowe dla klientów pochodziło w 100% ze środków Funduszu Solidarnościowego. Kwota wydatkowana w ramach programu w 2022 roku to 251 916,78 zł. 5. Wypożyczalnia sprzętu rehabilitacyjnego w ramach Programu Ograniczania Skutków Niepełnosprawności (liczba osób korzystających: 114, łączna wartość zadania: 28.000,00 zł).

Monitoring: Ocena i kontrola realizowanych zadań na bieżąco, jednak nie mniej niż raz w roku. Informacje

przedkładane w formie sprawozdania z działalności Powiatowego Centrum Pomocy Rodzinie w Świeciu przekładanego Radzie Powiatu Świeckiego. Za rok 2022r. przedstawione na XLII sesji Rady Powiatu Świeckiego dnia 26 kwietnia 2022r.

9. Program Przebudowy Dróg Powiatowych

Program Przebudowy Dróg Powiatowych na lata 2014-2020 został przyjęty Uchwałą Rady Powiatu Świeckiego nr XXVII/175/13 z 22 maja 2013r., następnie Uchwałą nr XII/72/15 z dnia 28 października 2015r. oraz ostatecznie Uchwałą nr XXIV/154/20 z dnia 30 września 2020r. w sprawie zmiany uchwały nr XXVII/175/13 z dnia 22 maja 2013r.

<p>Podstawowe założenia</p>	<p>Podstawowym założeniem Programu jest rozpoznanie potrzeb inwestycyjnych na administrowanej sieci dróg, ustalenie priorytetów remontowych i inwestycyjnych oraz opracowanie harmonogramu realizacji poszczególnych zadań.</p> <p>Usystematyzowanie w ramach czasowych realizacji zadań drogowych w połączeniu z ustaleniem ich szacowanej wartości pozwoliło na sprawne pozyskiwanie środków zewnętrznych, partnerów realizacji zadań (gminy) i doprowadziło do znacznej poprawy stanu technicznego dróg powiatowych.</p>
<p>Najważniejsze działania podejmowane w roku 2022 w celu realizacji założeń przyjętych w dokumencie</p>	<p>W roku 2022 przebudowano i wyremontowano 8,921 km odcinków dróg powiatowych za kwotę 29 585 807,93 zł:</p> <p>„Przebudowa drogi powiatowej nr 1286C Morsk-Świecie-Dworzysko. Etap II”</p> <p>Długość odcinka: 2,200 km Wartość projektu i robót budowlanych : 18 934 313,18 zł Zakończenie zadania: 15 sierpnia 2022 r.</p> <ul style="list-style-type: none"> • „Przebudowa drogi powiatowej nr 1254C Dolna Grupa – Michale” <p>Długość odcinka: 3,50 km Wartość robót budowlanych : 2 920 636,86 zł Zakończenie zadania: 13 maja 2022 r.</p> <ul style="list-style-type: none"> • „Rozbiórka i budowa obiektu mostowego w miejscowości Wierzchy wraz z przebudową odcinka drogi powiatowej nr 1211C Tleń - Lniano” <p>Długość odcinka: 1,00 km Długość obiektu: 15,80 m Szerokość obiektu: 8,96 m Przeszkoda wodna: rz. Wda Wartość robót budowlanych : 5 735 149,68 zł Zakończenie zadania: 23 maja 2022 r.</p> <p>„Remont drogi powiatowej nr 1211C Tleń – Lniano”</p>

	<p>Długość odcinka: 2,221 km</p> <p>Wartość robót budowlanych : 1 995 708,21 zł</p> <p>Zakończenie zadania: 30 września 2022 r.</p> <p>Zadania których realizacja rozpoczęła się w 2022 roku:</p> <ul style="list-style-type: none"> • „Przebudowa drogi powiatowej nr 1048C Osie - Warlubie” Zadanie obejmuje wykonanie robót budowlanych polegających na przebudowie drogi powiatowej nr 1048C Osie – Warlubie na odcinku o długości 4,32 km (od km 0+000 do km 4+320) Wartość robót budowlanych : 9 664 257,54 zł Umowa zawarta: 14 grudnia 2022 r. • Przebudowa drogi powiatowej nr 1286C Morsk - Świecie - Dworzysko. Etap III Dokumentacja projektowa - umowa została podpisana 7 października 2022r. W chwili obecnej trwają prace projektowe, zgodnie z umową do dnia 31 października 2023 r. Przedmiotem zamówienia jest zaprojektowanie przebudowy/rozbudowy drogi powiatowej nr 1286C Morsk-Świecie-Dworzysko, odcinek od skrzyżowania z ul. Bolesława Prusa (ze skrzyżowaniem i pobliskimi przystankami komunikacji publicznej) dalej w kierunku centrum miasta do skrzyżowania z ul. Świętopełka (ze skrzyżowaniem i dowiązaniem do przebudowanego już odcinka ulicy Wojska Polskiego). Długość ulicy Wojska Polskiego objętej projektem wynosi: 1350 mb. Obecnie trwa procedura uzyskania wszelkich niezbędnych uzgodnień oraz formalności, w tym decyzji o środowiskowych uwarunkowaniach dla przebudowy drogi. Wartość zadania to 547 350,00 zł.
--	--

Monitoring : Sprawozdanie z realizacji Programu przygotowywane zostanie do końca czerwca 2023 roku.

10. Program Współpracy Powiatu Świeckiego z organizacjami pozarządowymi

Program Współpracy Powiatu Świeckiego z organizacjami pozarządowymi na 2022r. przyjęty Uchwałą Rady Powiatu Nr XXXVI/221/21 z dnia 27 października 2021 roku.

Podstawowe założenia	<p>Celem głównym programu jest tworzenie partnerskiej współpracy Powiatu Świeckiego z organizacjami pozarządowymi poprzez cele szczegółowe:</p> <ol style="list-style-type: none">1. podnoszenie skuteczności i efektywności realizacji zadań publicznych;2. realizację zadań publicznych, o których mowa w ustawie o samorządzie powiatowym;3. wzmocnienie pozycji organizacji pozarządowych, podmiotów ekonomii społecznej oraz przedsiębiorstw społecznych i zapewnienie im równych z innymi podmiotami szans w realizacji zadań publicznych;4. wspieranie rozwoju organizacji;5. prowadzenie nowatorskich i efektywnych działań na rzecz mieszkańców oraz tworzenie systemowych rozwiązań dla ważnych problemów społecznych;6. uzupełnienie działań Powiatu w zakresie nieobjętym przez struktury samorządowe;7. wzmocnienie wpływu organizacji na proces tworzenia i realizacji polityk publicznych poprzez pracę Powiatowego Zespołu ds. Rozwoju Ekonomii Społecznej;8. zwiększenie świadomości korzyści z partnerskiej współpracy między jednostkami samorządu terytorialnego i organizacjami;9. wsparcie rozwoju wolontariatu w organizacjach pozarządowych; <p>włączenie organizacji w proces budowania wizerunku Powiatu Świeckiego jako samorządu odpowiedzialnego społecznie</p>
Najważniejsze działania podejmowane w roku 2022 w celu realizacji założeń przyjętych w dokumencie	<p>W 2022 roku Powiat Świecki przeznaczył na współpracę z organizacjami pozarządowymi 213 000,00 zł w tym:</p> <ol style="list-style-type: none">1. W ramach działań na rzecz osób z niepełnosprawnością zadania zrealizowały: <u>Towarzystwo Wspierania Osób Niepełnosprawnych</u> - na zadanie przeznaczono 25 000,00 zł. Zadanie obejmowało wypożyczenie sprzętu rehabilitacyjnego. <u>Polski Związek Niewidomych</u> - na zadanie przeznaczono 5 000,00 zł . W ramach zadania pn. „Niewidzialna rehabilitacja” stowarzyszenie zrealizowało wjazd terapeutyczny do Jastrzębiej Góry dla 8 osobowej grupy mieszkańców Powiatu Świeckiego.2. W ramach działań w zakresie ekologii i ochrony zwierząt zadanie pn. „Aktywną ochrona wód oraz zwalczanie kłusownictwa wodnego” zrealizował <u>Okręg Polskiego Związku Wędkarskiego</u>. Na zadanie przeznaczono 10 000,00 zł.3. W ramach działań w zakresie turystyki i krajoznawstwa zadanie zrealizowała: <u>Kujawsko - Pomorska Organizacja Turystyczna</u> - na zadanie przeznaczono 15 000 zł. Celem zadania było stworzenie strategii i planu promocji marki

terytorialnej Doliny Dolnej Wisły, podniesienie atrakcyjności i rozpoznawalności Doliny Dolnej Wisły.

4. W ramach zadania w zakresie ochrony i promocji zdrowia zadania zrealizowały następujące organizacje:

Stowarzyszenie Nowe Różowe Okulary - na zadanie przeznaczono 27 000,00 zł. W ramach zadania zorganizowano 200 spotkań (indywidualne spotkania z kobietami) edukacyjno – profilaktycznych dla mieszkanki Powiatu Świeckiego.

Stowarzyszenie Nowe Różowe Okulary – na zadanie przeznaczono 4 500,00 zł. W ramach zadania zorganizowano 35 spotkań (indywidualne spotkania z kobietami) w kierunku wczesnej diagnostyki nowotworu piersi.

Stowarzyszenie Kobiet Amazonki Ziemi Świeckiej - na zadanie przeznaczono 6 500,00 zł. Zadanie obejmowało wyjazd na turnus rehabilitacyjny do Mielną grupy 23 kobiet po leczeniu raka piersi.

5. W ramach działalności wspomagającej rozwój gospodarczy, w tym rozwój przedsiębiorczości zadanie zrealizowało Stowarzyszenie Wspierania Rozwoju Gospodarczego "Inkubator Przedsiębiorczości". Na zadanie przeznaczono 50 000,00 zł. Realizowany przez stowarzyszenie program „Powiatowy Inkubator Przedsiębiorczości” jest trwałym elementem wspierania działalności gospodarczej, w ramach którego mieszkańcy mają pełen dostęp do informacji na temat działalności, źródeł dofinansowania oraz mogą skorzystać z lokalu na atrakcyjnych warunkach.

6. W ramach działalności na rzecz dzieci i młodzieży, w tym wypoczynku dzieci i młodzieży zadania zrealizowały następujące organizacje:

Stowarzyszenie „Ramię w ramię” - na zadanie pn. „Cudze Chwalicie swego nie znacie!” przeznaczono 9 976,00 zł. Celem zadania była realizacja 3 wyjazdów dla 45 osób: do wioski chlebowej w Janiej Górze, Bydgoszczy oraz Fojutowa.

Fundacja Aktywizacji i Integracji - na zadanie pn. „FAI on the road – z Powiatu Świeckiego w Alpy Julskie” przeznaczono 6 790,00 zł. Celem zadania była realizacja 8 dniowego wypoczynku w Alpy dla grupy 9 osób.

Stowarzyszenie Yacht Club Columbus w Świeciu - na zadanie przeznaczono 5 886,00 zł. Celem zadania była organizacja 5 dniowych warsztatów żeglarskich dla 15 osobowej grupy dzieci i młodzieży na Przystani YCM Columbus nad jeziorem Deczno.

Uczniowski Klub Sportowy „Serock” – na zadanie przeznaczono 7 348,00 zł. Celem zadania była organizacja wyjazdu 55 uczniów w wieku od 10 do 16 lat do Zakopanego.

7. W ramach wspierania i upowszechniania kultury fizycznej zadanie zrealizowały:

Powiatowy Szkolny Związek Sportowy. Na realizację zadania przeznaczono 25 000,00 zł. Zadanie polegało na organizacji 24 imprez sportowych i prowadzeniu powiatowego systemu współzawodnictwa dla dzieci i młodzieży. W zawodach udział wzięło 1861 uczestników.

Uczniowski Klub Sportowy „Sprint”- Na realizację zadania przeznaczono

	15 000,00 zł. Zadanie polegało na organizacji 15 imprez sportowych obejmujących różnorodne dyscypliny sportowe (młodzież oraz osoby dorosłe). W zawodach udział wzięło 1200 uczestników.
--	--

Monitoring: Analiza wykorzystania środków na realizację zadań z zakresu pożytku publicznego, przekazywanych dotacji organizacjom pozarządowym w roku 2022, ze szczególnym wskazaniem nakładów finansowych w stosunku do osiągniętych efektów rzeczowych przedstawiona została na posiedzeniu Komisji Polityki Finansowej w dniu 25 stycznia 2023 r.

Sprawozdanie z realizacji programu współpracy zostanie przedłożone na sesji Rady Powiatu Świeckiego w maju 2023r.

11. Program Ochrony Środowiska dla Powiatu Świeckiego na lata 2021-2025 z perspektywą na lata 2026-2029 wraz z Prognozą oddziaływania na środowisko

Program Ochrony Środowiska dla Powiatu Świeckiego uwzględniający lata 2021-2025 z perspektywą na lata 2026-2029 wraz z Prognozą oddziaływania na środowisko przyjęty uchwałą Nr XXX/196/21 Rady Powiatu Świeckiego z dnia 31 marca 2021 r.

Podstawowe założenia	<p>Celem uchwalenia Programu ochrony środowiska dla Powiatu Świeckiego jest poprawa stanu środowiska poprzez realizację wyznaczonych celów:</p> <ol style="list-style-type: none"> 1. Osiągnięcie wymaganych standardów jakości powietrza. 2. Zwiększenie bezpieczeństwa energetycznego. 3. Osiągnięcie i utrzymanie dobrego stanu wód powierzchniowych i podziemnych. 4. Zminimalizowanie oddziaływania hałasu i promieniowania elektromagnetycznego. 5. Racjonalna gospodarka odpadami. 6. Przeciwdziałanie awariom i zagrożeniom środowiska, m.in. powodziom, suszom, wiatrom huraganowym, nawalnym deszczom, awariom instalacji przemysłowych. 7. Dalsza ochrona walorów przyrodniczych i krajobrazowych. 8. Racjonalne wykorzystanie zasobów naturalnych. 9. Podniesienie świadomości ekologicznej mieszkańców powiatu
Najważniejsze działania podejmowane w roku 2022 w celu realizacji założeń przyjętych w dokumencie	<p>Koszty poniesione na realizację Programu w 2022 r. przez Gminy Powiatu Świeckiego i Powiat Świecki przedstawiają się następująco:</p> <p style="text-align: center;">Ochrona powietrza – 9 920 091,33 zł</p> <ol style="list-style-type: none"> 1. Modernizacja i wymiana przestarzałych źródeł ciepła: 352 902,24 zł. 2. Termomodernizacja budynków: 357 622,70 zł. 3. Działania informacyjno-edukacyjne w zakresie gospodarki niskoemisyjnej: 68 192,49 zł. 4. Promowanie korzystania z komunikacji zbiorowej, rowerów i środków

- transportu wykorzystujących napędy przyjazne środowisku: 0 zł.
5. Modernizacja i rozbudowa ścieżek rowerowych: 2 840 617,07 zł.
 6. Wspieranie przedsięwzięć związanych z wykorzystaniem instalacji OZE: 3 787 067,57 zł.
 7. Wymiana oświetlenia na mniej energochłonne: 2 513 689,78 zł
- Ochrona wód, gospodarka wodno-ściekowa – 16 652 178,61 zł**
1. Dalszy rozwój infrastruktury kanalizacyjnej na terenach gmin: 6 377 089,00 zł.
 2. Dofinansowanie przydomowych oczyszczalni ścieków: 274 045,87 zł.
 3. Zapewnienie odpowiedniej jakości wody do picia poprzez dalszy rozwój i modernizację infrastruktury wodociągowej na terenach gmin: 10 001 043,74 zł.
- Ochrona przed hałasem i polami magnetycznymi: 22 643 448,69 zł**
1. Tworzenie zabezpieczeń przed oddziaływaniem hałasu komunikacyjnego poprzez wprowadzenie odpowiednich zapisów w SIWZ uwzględniające m. in. Montowanie dźwiękoszczelnych okien, kładzenie cichej nawierzchni i budowę ekranów akustycznych: 0,00 zł.
 2. Budowa, rozbudowa i poprawa stanu głównych szlaków komunikacyjnych powiatu: 5 355 683,42 zł.
 3. Realizacja inwestycji drogowych na drogach powiatowych i gminnych zgodnie z planami inwestycyjnymi: 17 287 765,27 zł.
- Gospodarka odpadami i zapobieganie powstawaniu odpadów – 16 578 839,91 zł**
1. Rozwój Regionalnej Instalacji Przetwarzania Odpadów Komunalnych oraz lokalnych punktów selektywnej zbiórki odpadów: 2 022 951,88 zł.
 2. Objęcie wszystkich mieszkańców systemem odbioru odpadów oraz selektywnego zbierania odpadów: 14 222 282,19 zł.
 3. Kontynuacja działań informacyjnych i edukacyjnych w zakresie prawidłowego gospodarowania odpadami komunalnymi: 5 227,78 zł
 4. Likwidacja „dzikich wysypisk” odpadów: 20 190,00 zł.
 5. Rekultywacja i monitoring zamkniętych składowisk odpadów: 82 615,23 zł.
 6. Pomoc w usuwaniu azbestu: 225 572,83 zł.
- Adaptacja do zmian klimatu i przeciwdziałanie nadzwyczajnym zagrożeniom środowiska –3 902 056,60 zł**
1. Wsparcie działań zmierzających do budowy małych zbiorników retencyjnych na terenie powiatu: 0,00 zł.
 2. Okresowa konserwacja urządzeń przeciwpowodziowych i melioracji wodnych na terenie powiatu: 1 028 205,55 zł.
 3. Dofinansowanie Państwowej Straży Pożarnej i Ochotniczych Straży Pożarnych: 2 873 851,05 zł.

Ochrona przyrody – 604 182,48 zł

1. Inwentaryzacja oraz bieżąca ochrona istniejących pomników przyrody: 41 143,50 zł.
2. Realizacja zadań z zakresu rozwoju bezpiecznej dla środowiska nowoczesnej infrastruktury rekreacyjnej zapewniającej wzrost potencjału turystycznego regionu: 21 107,00 zł.
3. Promowanie rozwoju gospodarstw agroturystycznych i ekologicznych: 0,00 zł.
4. Utrzymanie, pielęgnacja i zakładanie terenów zieleni: 531 931,98 zł
5. Prowadzenie trwale zrównoważonej gospodarki leśnej w oparciu o zasady powszechnej ochrony lasów, zapewnienia trwałości ich użytkowania, zrównoważonego wykorzystywania wszystkich funkcji lasów oraz powiększania zasobów leśnych: 10 000,00 zł.

Ochrona zasobów geologicznych i gleb – 0,00 zł

1. Ochrona gleb najlepszych kompleksów w MPZP przed zainwestowaniem: 0,00 zł.

Edukacja ekologiczna mieszkańców – 49 632,69 zł

1. Promocja walorów przyrodniczych powiatu poprzez zamieszczanie informacji na stronach www, w lokalnych gazetach, na targach turystycznych: 11 522,00 zł.
2. Organizowanie imprez pobudzających aktywność dzieci i młodzieży w dziedzinie ochrony przyrody i środowiska naturalnego: 30 669,30 zł.
3. Intensyfikacja edukacji ekologicznej promującej właściwe postępowanie z odpadami oraz prowadzenie skutecznej kampanii informacyjno-edukacyjnej w tym zakresie: 6 441,39 zł.
4. Wyeliminowanie negatywnych zachowań (np. wypalanie traw, porzucanie odpadów w miejscach na ten cel nieprzeznaczonych, wylewanie nieoczyszczonych ścieków bezpośrednio do wód i gleby, spalanie odpadów w paleniskach domowych, dewastacja zieleni publicznej: 1 000,00 zł.
5. Edukacja i zwiększanie świadomości w zakresie: zmian klimatu i sposobów minimalizowania ich skutków, wpływu inwazyjnych gatunków obcych oraz znaczenia i konieczności oszczędzania zasobów naturalnych - 0,00 zł.

Zadania finansowane przez Powiat Świecki w ramach w/w Programu w roku 2022 realizowane przez Wydział BOŚ przedstawiały się następująco:

1. Przekazanie dotacji ze środków Powiatu Świeckiego dla ośmiu Ochotniczych Straży Pożarnych z terenu Powiatu Świeckiego - 65 960,00 zł;
2. Zakup nagród na konkursy ekologiczne – 7 499,56 zł;

3. Przekazanie pomocy finansowej w formie dotacji celowej dla Komendy Powiatowej Państwowej Straży Pożarnej w Toruniu na zakup specjalistycznej przyczepki wraz z wyposażeniem do prowadzenia działań z zakresu ratownictwa chemiczno – ekologicznego - 30 000 zł;
4. Przekazanie pomocy finansowej (konkurs ofert dla organizacji pozarządowych) w wysokości 10 000,00 zł, dla Polskiego Związku Wędkarskiego, Powiatowej Społecznej Straży Rybackiej, na realizację zadania „Aktywna ochrona wód w Powiecie Świeckim – Zwalczanie kłusownictwa wodnego” - zadanie technicznie przygotował Wydział Współpracy i zamówień publicznych;
5. Doposażenie ekologicznej ścieżki dydaktycznej przy Szkole Podstawowej i Gimnazjum w Serocku – 3 000,00zł;
6. Dofinansowanie budowy instalacji fotowoltaicznej na budynku OSP w Osiu – 100 000,00 zł
7. Zainstalowanie paneli fotowoltaicznych na budynkach Powiatu Świeckiego – 1 002 450,00 zł;
8. Projekt zagospodarowania wód opadowych z budynku Starostwa Powiatowego w Świeciu – 460,10 zł;
9. Zakup samochodu elektrycznego Nissan Leaf - 130 080,50 zł
10. Zakup szybkiej ładowarki do samochodu elektrycznego - 3613,00zł;
11. Zakup drzewek posadzonych w ramach obchodów „Dnia Ziemi” – 537,84 zł.
12. Zakup zestawu komputerowego z oprogramowaniem na potrzeby wydziału BOŚ - 9465,23 zł
13. Zlecenie badań hałasu w środowisku - 5412,00 zł
14. Ekspertyza dotycząca inwentaryzacji stanu lasów -4320,00 zł
15. Zakup mieszanek nasion – łąki kwietne - 577,60 zł
16. Przygotowanie raportu z wykonania programu Ochrony Środowiska dla Powiatu Świeckiego za lata 2020 – 2021 - 6500,00 zł

Pozostałe zadania wynikające z omawianego Programu realizowały następujące wydziały Starostwa Powiatowego w Świeciu: Współpracy i Zamówień Publicznych oraz Powiatowy Zarząd Dróg.

Monitoring: Raport z realizacji programu sporządza się co dwa lata. Raport za lata 2020-2021 został przedłożony Radzie Powiatu Świeckiego na sesji w dniu 17 października 2022r. - Uchwała Nr 176/1180/22 Zarządu Powiatu Świeckiego.

12. Program Opieki nad Zabytkami dla Powiatu Świeckiego na lata 2021-2024

Program Opieki nad Zabytkami na lata 2021-2024 przyjęty uchwałą Nr XXIX/189/21 Rady Powiatu Świeckiego z dnia 24 lutego 2021r.

Podstawowe założenia	Celem uchwalenia Programu Opieki nad Zabytkami dla Powiatu Świeckiego jest m. in.: <ol style="list-style-type: none">1. Uwzględnianie uwarunkowań ochrony zabytków, w tym krajobrazu kulturowego i dziedzictwa archeologicznego, łącznie z uwarunkowaniami ochrony przyrody i równowagi ekologicznej.2. Zahamowanie procesów degradacji zabytków i doprowadzenie do poprawy stanu ich zachowania.3. Wyeksponowanie poszczególnych zabytków oraz walorów krajobrazu kulturowego.4. Podejmowanie działań zwiększających atrakcyjność zabytków dla potrzeb społecznych, turystycznych i edukacyjnych oraz wspieranie inicjatyw sprzyjających wzrostowi środków finansowych na opiekę nad zabytkami.5. Określenie warunków współpracy z właścicielami zabytków, eliminujących sytuacje konfliktowe związane z wykorzystaniem tych zabytków.6. Podejmowanie przedsięwzięć umożliwiających tworzenie miejsc pracy związanych z opieką nad zabytkami.
Najważniejsze działania podejmowane w roku 2022 w celu realizacji założeń przyjętych w dokumencie	<ol style="list-style-type: none">1. Przyjęcie Uchwały nr XXXV/217/21 Rady Powiatu Świeckiego z dnia 29 września 2021 r. w sprawie określenia zasad i trybu udzielania dotacji celowej na prace konserwatorskie, restauratorskie i roboty budowlane przy zabytkach wpisanych do rejestru zabytków lub gminnej ewidencji zabytków, położonych na obszarze powiatu świeckiego.2. Opracowanie dokumentacji na pełen zakres inwestycji dotyczącej „Przebudowy zabytkowego budynku spichlerza w Bąkowie w związku ze zmianą sposobu użytkowania na cele kulturalno – edukacyjne” położonego na terenie założenia dworsko-parkowego w Bąkowie. Zgodnie z przedmiotem umowy biuro projektowe przekazało pozytywną decyzję Wojewódzkiego Konserwatora Zabytków, decyzję pozwolenie na budowę z klauzulą ostateczności oraz inne wymagane zgody – koszt wykonania 62.730 zł.

Monitoring: Raport z realizacji programu sporządza się co dwa lata. Raport za lata 2021-2022 zostanie przedłożony Radzie Powiatu Świeckiego na sesji w dniu 31 maja 2023r.

13. Strategia Promocji Powiatu Świeckiego

Strategia Promocji Powiatu Świeckiego, przyjęta Uchwałą Zarządu Powiatu Świeckiego nr 108/778/10 z dnia 24 marca 2010 r.

Podstawowe założenia	Strategia obowiązuje bezterminowo i ma na celu wytyczenie ram strategicznych w działalności promocyjnej, identyfikację i zaplanowanie takich działań, które zapewnią dużą efektywność polityki promocyjnej powiatu.
Najważniejsze działania podejmowane w roku 2022 w celu realizacji założeń przyjętych w dokumencie	<ol style="list-style-type: none">1. Wspieranie lokalnych wytwórców żywności oraz rękodzieła poprzez publikowana informacji na stronie internetowej www.csw.pl.2. Przeprowadzenie na stronie internetowej www.csw.pl oraz na stronie Facebook kampanii dot. promocji obszaru Kociewia w ramach obchodów Światowego Dnia Kociewia.3. Ogłoszenie konkursu dla mieszkańców Powiatu Świeckiego z okazji Światowego Dnia Kociewia: codziennie od 07.02.2022 r. do 10.02.2022 r. publikowano zadanie konkursowe; wygrały 3 pierwsze poprawne odpowiedzi. Zwycięzców nagradzano gadżetami promocyjnymi Powiatu Świeckiego.4. Prowadzenie letniego zestawienia wydarzeń kulturalnych i sportowych w Powiecie Świeckim – publikacja na portalu Facebook.5. Zaproszenie mieszkańców do wspólnego reprezentowania Powiatu Świeckiego podczas Święta Kociewia w Gdańsku.6. Podczas Festiwalu Smaku w Grucznie wybrano Smak Kociewia: okazał się nim szandar z sosem z grzybami leśnymi (Koło Gospodyń Wiejskich w Laskowicach). Wyróżnienie zdobyła pasztetowa podwędzana z Zakładu Produkcyjnego Wyrobów Masarskich i Wędlin Marian Raguza, a także kabanos z gęsiny Kociewskich specjałów z gęsiny Renata i Jacek Osojca.7. Współtworzenie marki turystycznej Doliny Dolnej Wisły udział w warsztatach, grupach wymiany doświadczeń, konsultacjach.8. Współorganizacja „Tygodnia fotografii” – tygodniowych warsztatów fotograficznych dla mieszkańców Powiatu Świeckiego.9. Realizacja projektu „Zachowanie dziedzictwa lokalnego Kociewia poprzez organizację wydarzeń, stworzenie filmu oraz zakup strojów ludowych” finansowanego ze środków Unii Europejskiej.10. Organizacja wydarzenia dla blisko 400 uczennic szkół z regionu „Mistrzynie w szkołach”, które poprowadziły mistrzynie polskiego sportu: m.in.. Otylia Jędrzejczak.

Monitoring: Sprawozdania z realizacji Strategii Promocji Powiatu przedstawiane są w pierwszym kwartale każdego roku na posiedzeniu Komisji Oświaty, Kultury, Sportu i Turystyki Rady Powiatu Świeckiego. Za rok 2022r. została przedstawiona na posiedzeniu Komisji w dniu 24 marca 2023 r.

V. Realizacja zadań powiatu.

1. Edukacja publiczna

Szkoły publiczne i placówki oświatowe prowadzone przez Powiat Świecki

Nazwa szkoły /placówki *	Liczba uczniów					Liczba oddziałów				
	2018	2019	2020	2021	2022	2018	2019	2020	2021	2022
I Liceum Ogólnokształcące w Świeciu	302	384	400	410	427	12	15	16	16	17
Zespół Szkół Ogólnokształcących i Policealnych w Świeciu	312	396	426	418	441	15	16	16	16	18
1. II Liceum Ogólnokształcące	148	248	292	274	296	6	9	10	10	11
2. Technikum Nr 2	93	116	114	124	118	4	5	5	5	5
3. Szkoła Policealna Medyczno- Społeczna	12	0	0	0	0	1	0	0	0	0
4. Szkoła Policealna Nr 2	59	32	20	20	27	4	2	1	1	2
Zespół Szkół Ponadpodstawowych w Świeciu	930	1199	1204	1213	1260	38	48	46	46	46
1. III Liceum Ogólnokształcące	80	105	108	99	100	4	5	4	4	4
2. Technikum	526	660	636	637	683	22	27	25	24	26
3. Branżowa Szkoła I Stopnia Nr 1	324	434	460	477	477	12	16	17	18	16
Zespół Szkół Specjalnych nr 1 w Świeciu:	226	189	175	174	180	22 +4	22 +5	23+4	23+4	20+4
1. Szkoła Podstawowa Specjalna nr 6 im. Jana Pawła II	134	112	104	112	118	15	16	17	17	16
2. Gimnazjum	31	-	-	-	-	4	-	-	-	-

Specjalne nr 5 im. Jana Pawła II										
3. Specjalna Branżowa Szkoła I Stopnia nr 2	18	24	24	23	13	1	2	2	2	1
4. Szkoła Specjalna Przesposabiająca do Pracy im. Jana Pawła II	18	25	27	24	28	2	4	4	4	3
5. Przedszkole Specjalne nr 10 „Słoneczna Polana” dla dzieci z niepełnosprawnością intelektualną, ze sprzężeniami i z autyzmem	25	28	20	15	21	4	5	4	4	4
Zespół Szkół w Nowem:	199	294	303	349	329	9	12	13	14	14
1. Liceum Ogólnokształcące	17	54	56	70	73	1	3	3	4	4
2. Technikum	113	146	155	162	151	4	5	6	6	6
3. Branżowa Szkoła I Stopnia	69	94	92	117	105	4	4	4	4	4
Specjalny Ośrodek Szkolno-Wychowawczy im. Polskich Olimpijczyków w Warlubiu:	127	129	126	133	139	15+1	14+2	14+2	16+2	17+2
1. Szkoła Podstawowa Specjalna nr 2	77	80	72	79	89	9	9	9	10	11
2. Specjalna Branżowa Szkoła I Stopnia	9	14	17	20	15	1	1	1	2	1
3. Szkoła Specjalna Przesposabiająca do Pracy	26	27	29	26	30	4	4	4	4	5

4. Gimnazjum Specjalne Nr 2	7	-	-	-	-	1	-	-	-	-
5. Przedszkole Specjalne Nr 2 „Promyczek”	8	8	8	8	5	1	2	2	2	2
Razem	2 096	2 591	2634	2697	2776	115 w tym 5 przedszkolnych	134 w tym 7 przedszkolnych	134 w tym 6 przedszkolnych	137 w tym 6 przedszkolnych	138 w tym 6 przedszkolnych

* dane na 30 września 2022 roku

Wszystkie budynki szkół i placówek, dla których organem prowadzącym jest Powiat Świecki, są w dobrym stanie technicznym. Na bieżąco przeprowadzane są niezbędne remonty. W roku 2022 realizowano siedem zadań inwestycyjnych:

- w Zespole Szkół Ogólnokształcących i Policealnych w Świeciu zakończono realizację projektu pn. „Tworzenie nowej przestrzeni dydaktycznej poprzez rozbudowę obiektu Zespołu Szkół Ogólnokształcących i Policealnych w Świeciu” dofinansowanego z Europejskiego Funduszu Rozwoju Regionalnego. W wyniku realizacji projektu utworzono i wyposażono 2 pracownie dla technika papiernictwa, pracowni elektrotechniki i elektroniki, pracowni montażu, konserwacji i eksploatacji maszyn i urządzeń elektrycznych oraz pracowni komputerowej Multimedialnego Centrum Informatycznego (MCI) wraz z zapleczem bibliotecznym;
- w Zespole Szkół Ponadpodstawowych w Świeciu przeprowadzono adaptację pomieszczenia dawnej kotłowni na nową pracownię informatyczną;
- przeprowadzono modernizację dróg wewnętrznych na terenie Zespołu Szkół w Nowem – odbudowano chodnik od wiatrołapu szkoły do budynku byłego internatu;
- w Sali gimnastycznej Zespołu Szkół w Nowem przy ul. Myśliwskiej 1 zamontowano klimatyzację, oraz trwały prace dotyczące opracowania dokumentacji technicznych na:
 - budowę sali gimnastycznej przy Zespole Szkół Ogólnokształcących i Policealnych w Świeciu,
 - budowę internatu przy Specjalnym Ośrodku Szkolno-Wychowawczym w Warlubiu,
 - adaptację pomieszczeń Poradni Psychologiczno-Pedagogicznej na sale diagnostyczne i salę szkoleniową oraz przebudowę klatki schodowej i termomodernizację dachu.

Uczniowie i wychowankowie w szkołach i placówkach publicznych

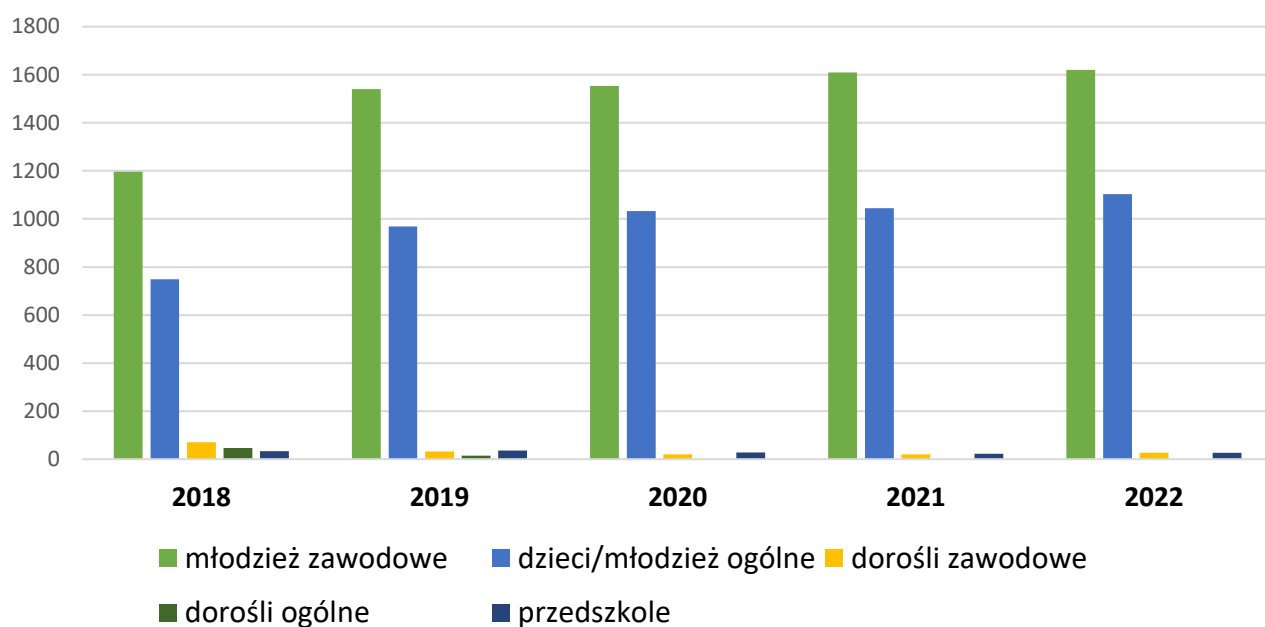

Zdawalność egzaminu maturalnego w szkołach dla młodzieży

Szkoła	Liczba absolwentów					Liczba abiturientów					Liczba osób które zdały egzamin					Zdawalność egzaminu maturalnego				
	2018	2019	2020	2021	2022	2018	2019	2020	2021	2022	2018	2019	2020	2021	2022	2018	2019	2020	2021	2022
I Liceum Ogólnokształcące w Świeciu	66	108	100	95	109	65	108	100	95	109	64	106	96	93	108	99 %	98 %	96 %	98%	99%
II Liceum Ogólnokształcące w Świeciu (ZSOiP)	81	35	40	60	52	79	35	40	56	51	76	33	35	52	48	96 %	94 %	88 %	93%	94 %
III Liceum Ogólnokształcące w Świeciu (ZSP)	19	9	14	16	17	16	2	8	14	17	10	1	5	9	11	63 %	50 %	63 %	64%	65 %
Liceum Ogólnokształcące w Nowem	25	Nie było absolwentów	16	Nie było absolwentów	15	25	x	16	X	12	16	x	7	X	10	64 %	x	44 %	X	83 %
Technikum w Świeciu (ZSP)	104	108	143	108	92	88	88	112	90	73	77	72	96	68	64	88 %	82 %	86 %	76%	88%
Technikum nr 2 w Świeciu (ZSOiP)	21	23	11	17	23	21	16	10	16	23	14	13	6	14	21	67 %	81 %	60 %	88%	91%
Technikum w Nowem	28	24	32	28	21	21	13	19	25	21	18	10	16	12	16	86%	77 %	84 %	48%	76 %
Razem	344	307	356	324	329	315	262	305	296	306	275	235	261	248	278	87 %	90 %	80 %	84%	91%

Zdawalność matur

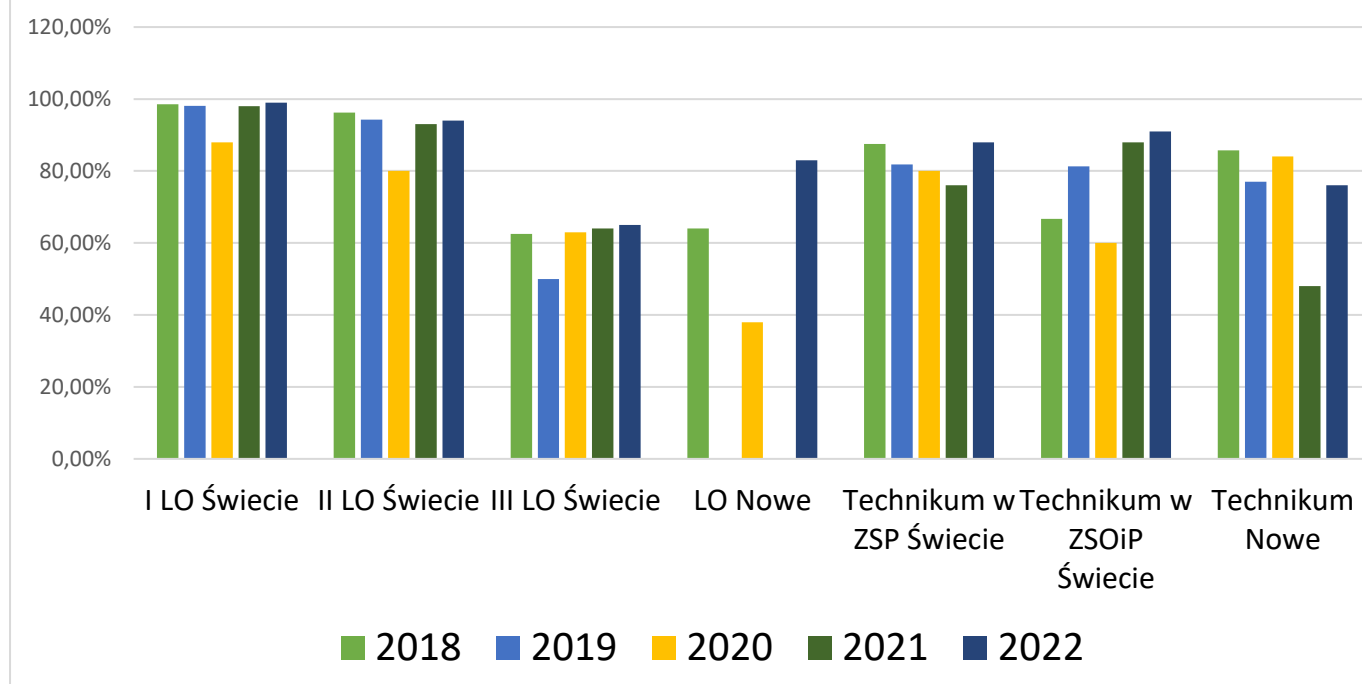

Porównanie zdawalności egzaminów potwierdzających kwalifikacje w zawodzie / egzamin zawodowy

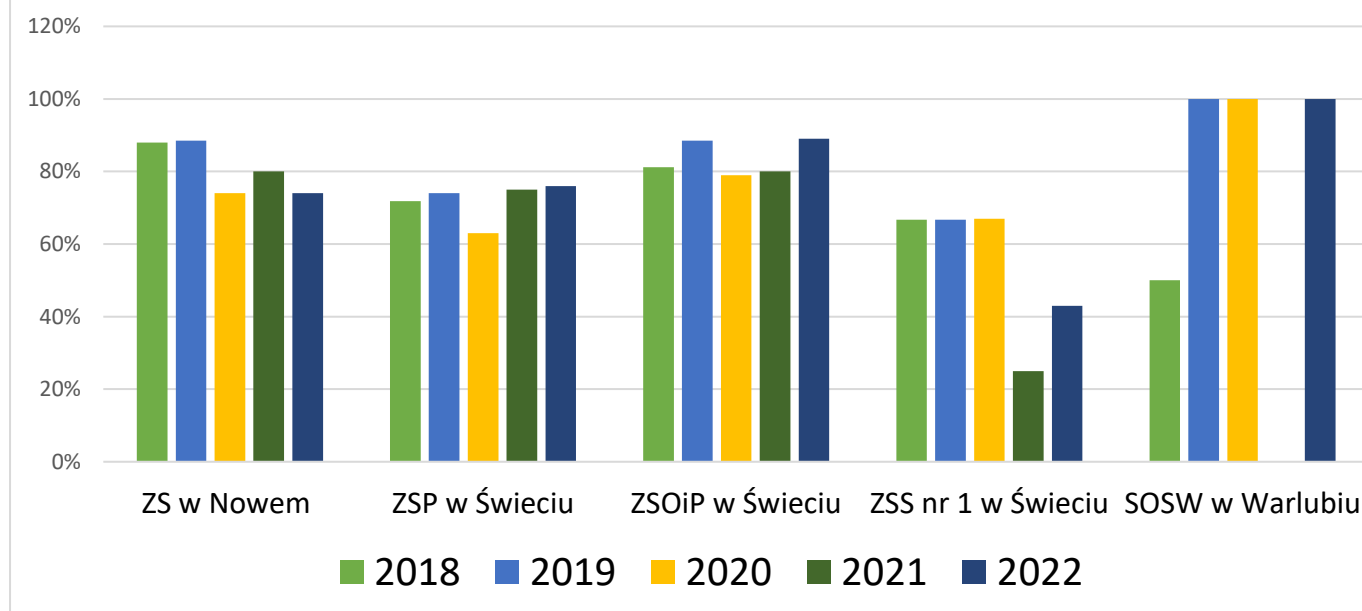

*W 2021 r. w SOSW w Warlubiu nikt nie przystępował do egzaminu zawodowego.

Szkoła	Liczba kwalifikacji					Liczba zdających					Liczba osób które zdały egzamin					Zdawalność egzaminu zawodowego w %				
	2018	2019	2020	2021	2022	2018	2019	2020	2021	2022	2018	2019	2020	2021	2022	2018	2019	2020	2021	2022
Zespół Szkół w Nowem	5	6	7	9	10	58	78	68	59	82	51	69	50	47	61	88	89	74	80	74
Zespół Szkół Ponadpodstawowych w Świeciu	49	32	35	28	26	482	445	383	262	396	346	329	241	196	301	72	74	63	75	76
Zespół Szkół Ogólnokształcących i Policealnych w Świeciu	14	7	5	5	4	133	87	47	56	79	108	77	37	45	70	81	89	79	80	89
Zespół Szkół Specjalnych nr 1 w Świeciu	2	1	1	2	1	3	3	3	4	7	2	2	2	1	3	67	67	67	25	43
Specjalny Ośrodek Szkolno-Wychowawczy w Warlubiu	2	2	2	0	5	2	2	2	0	5	1	2	2	-	5	50	100	100	-	100
Ogółem	72	48	50	44	46	678	615	503	381	569	508	479	332	289	440	74,9	77,9	66	76	77

Zatrudnienie nauczycieli

W szkołach i placówkach oświatowych prowadzonych przez Powiat Świecki na dzień 30.09.2022 r. zatrudnionych było 390 nauczycieli, w przeliczeniu na pełne etaty, stanowiło to 323,54 etatu.

Stopień awansu zawodowego	Liczba zatrudnionych nauczycieli					Liczba zatrudnionych nauczycieli w przeliczeniu na etaty				
	2018	2019	2020	2021	2022	2018	2019	2020	2021	2022
Bez stopnia	17	17	14	10	11	6,42	9,4	3,57	2,39	3,99
Stażysta	9	21	14	10	-	5,3	9,62	12,94	7,38	-
Kontraktowy	49	46	45	58	-	43,52	36,06	36,75	49,86	-
Początkujący	-	-	-	-	62	-	-	-	-	50,29
Mianowany	63	67	63	66	57	53,71	52,19	54,96	55,50	47,97
Dyplomowany	208	242	248	260	260	178,92	191,87	207,9	212,43	221,29
Ogółem	346	393	384	404	390	287,87	299,14	316,12	327,56	323,54

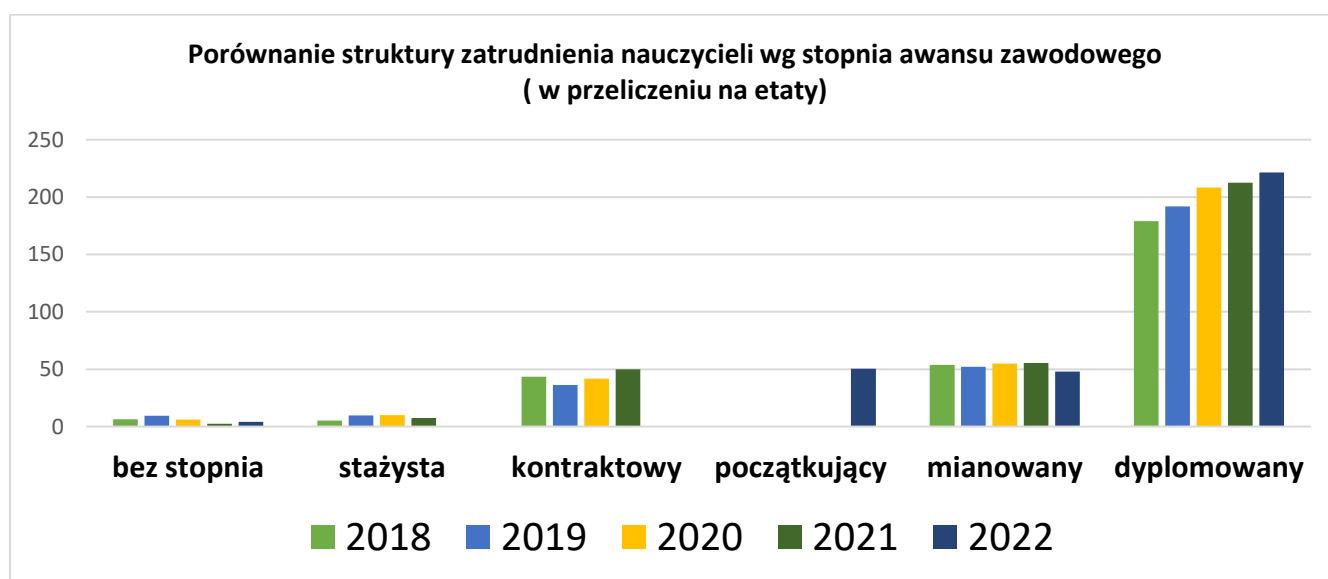

Szkoły niepubliczne

Lp.	Nazwa szkoły /placówki	Liczba uczniów w roku szkolnym 2021/2022 (stan na 30.09.2021r.)	Liczba uczniów w roku szkolnym 2022/2023 (stan na 30.09.2022r.)
1	Technikum Informatyki „Menedżer” w Świeciu 86-105 Świecie, ul. Żwirki i Wigury 6	54	71
2	Technikum Logistyki „Menedżer” w Świeciu 86-105 Świecie, ul. Żwirki i Wigury 6	39	54
3	Liceum Ogólnokształcące „Menedżer” w Świeciu 86-105 Świecie, ul. Żwirki i Wigury 6	96	122
4	Liceum Ogólnokształcące dla Dorosłych „Oskar” w Świeciu 86-105 Świecie, ul. Żwirki i Wigury 6	21	0
5	Akademickie Liceum Ogólnokształcące w Świeciu 86-100 Świecie, ul. Chmielniki 2a	40	45
6	Liceum Ogólnokształcące dla Dorosłych w Świeciu 86-100 Świecie, ul. Chmielniki 2a	15	25
7	Liceum Ogólnokształcące dla Dorosłych „APIS” w Świeciu 86-100 Świecie, ul. Wojska Polskiego 135a	257	249
8	Policealna Szkoła Zawodowa „APIS” w Świeciu 86-100 Świecie, ul. Wojska Polskiego 135a	286	219
9	Policealna Szkoła Medyczna „APIS” w Świeciu 86-100 Świecie, ul. Wojska Polskiego 135a	156	201
10	Stacjonarna Policealna Szkoła Medyczna „APIS” w Świeciu 86-100 Świecie, ul. Wojska Polskiego 135a	214	180
11	Szkoła Policealna dla Dorosłych 86-100 Świecie, ul. Chmielniki 2a	-	7
Razem		1178	1173

Liczba uczniów w szkołach niepublicznych	2018	2019	2020	2021	2022
Młodzież – szkoły zawodowe	58	68	67	93	125
Młodzież – szkoły ogólnokształcące	80	97	126	135	167
Dorośli – szkoły zawodowe	501	451	574	657	607
Dorośli – szkoły ogólnokształcące	489	417	359	293	274
Ogółem	1 128	1 033	1126	1178	1173

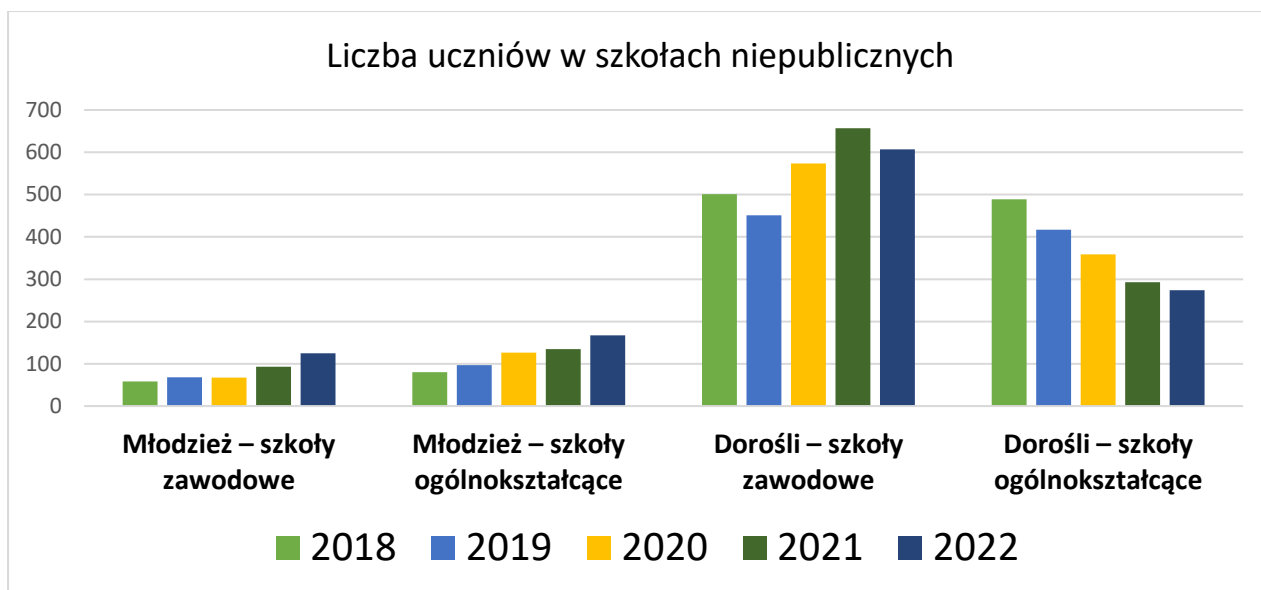

Obsługę administracyjno-finansową szkół i placówek oświatowych oraz Powiatowej Biblioteki Publicznej w Świeciu prowadzi Powiatowy Zespół Ekonomiczno-Administracyjny w Świeciu.

Informacje, sprawozdania z zakresu edukacji przedstawiane Radnym Rady Powiatu Świeckiego w roku 2022 :

- 1) Sprawozdanie z wysokości średnich wynagrodzeń nauczycieli na poszczególnych stopniach awansu zawodowego w szkołach i placówkach powadzonych przez Powiat Świecki w roku 2021 – przedstawione na sesji Rady Powiatu Świeckiego, 09.03.2022 r.;
- 2) Organizacja pracy szkół na rok szkolny 2022/2023. Sytuacja i przyjęte rozwiązania w szkołach ponadpodstawowych. Przygotowania szkół do egzaminu maturalnego i zawodowego - przedstawione na posiedzeniu Komisji Oświaty, Kultury, Sportu i Turystyki Rady Powiatu Świeckiego, 22.04.2022 r.;
- 3) Sprawozdanie z realizacji projektów dofinansowanych ze środków unijnych - przedstawione na posiedzeniu Komisji Oświaty, Kultury, Sportu i Turystyki Rady Powiatu Świeckiego, 22.06.2022 r.;
- 4) Analiza informacji na temat przebiegu realizacji wydatków inwestycyjnych, bieżących remontów na terenie placówek oświatowych /szkolno-wychowawczych pod kątem przygotowania do nowego roku szkolnego – przedstawione na posiedzeniu Komisji Polityki Finansowej, 22.08.2022 r.;
- 5) Planowane inwestycje oświatowe - przedstawione na posiedzeniu Komisji Infrastruktury i Gospodarki Rady Powiatu Świeckiego, 27.09.2022 r.;
- 6) Przygotowanie szkół do rozpoczęcia roku szkolnego 2022/2023 - przedstawione na posiedzeniu Komisji Oświaty, Kultury, Sportu i Turystyki Rady Powiatu Świeckiego, 24.08.2022r.;
- 7) Sprawozdanie z wyników egzaminów maturalnych, zawodowych w szkołach, dla których Powiat jest organem prowadzącym - przedstawione na posiedzeniu Komisji Oświaty, Kultury, Sportu i Turystyki Rady Powiatu Świeckiego, 16.09.2022 r.;
- 8) Informacja o stanie realizacji zadań oświatowych w roku szkolnym 2021/2022 - przedstawiona podczas sesji Rady Powiatu Świeckiego, 14.12.2022 r.;
- 9) Informacja o rekrutacji na rok szkolny 2022/2023 – przedstawiona podczas sesji Rady Powiatu Świeckiego, 14.12.2022 r.;

- 10) Informacja o stopniu zaawansowania inwestycji i remontów w placówkach oświatowych prowadzonych przez Powiat Świecki w roku 2022 - przedstawiona podczas sesji Rady Powiatu Świeckiego, 14.12.2022 r.

Poradnia Psychologiczno – Pedagogiczna w Świeciu

Poradnia Psychologiczno-Pedagogiczna (PPP) w Świeciu jest publiczną placówką oświatową, która wspomaga działania przedszkoli, szkół i placówek. Współpracuje z przedszkolami, szkołami, placówkami i innymi instytucjami w udzielaniu i organizowaniu pomocy psychologiczno-pedagogicznej oraz wspomaganii ich pracy. Służy pomocą doradczą i diagnostyczną - psychologiczną, pedagogiczną, logopedyczną, zawodową i szerokim wachlarzem terapii grupowych i indywidualnych dla dzieci i ich rodzin. 69 placówek oświatowych z powiatu świeckiego jest pod opieką merytoryczną - wspomagającą poszczególnych pracowników pedagogicznych poradni. Każdą placówką opiekuje się psycholog, pedagog i logopeda. Pod poradnię podlega ok. 22000 dzieci i młodzieży z terenu powiatu.

Poradnia prowadzi Punkt Konsultacyjno – Diagnostyczny w szkole w Nowe, w którym psycholog i pedagog podczas 16 godzin dydaktycznych prowadzą diagnozy psychologiczno – pedagogiczne, badania słuchu, konsultacje i porady dla rodziców, terapie. W Poradni Psychologiczno – Pedagogicznej w Świeciu działa Zespół Orzekający, w skład którego wchodzi dyrektor, psycholog, pedagog i dwóch lekarzy specjalistów pediatra i psychiatra dzieci i młodzieży. Poradnia posiada uprawnienia do orzekania o niepełnosprawności dzieci i młodzieży. Zespół podejmuje decyzje o wydaniu opinii o potrzebie wczesnego wspomaganii rozwoju dzieci, orzeczenia o potrzebie kształcenia specjalnego, orzeczenia o potrzebie indywidualnego obowiązkowego rocznego przygotowania przedszkolnego, orzeczenia o potrzebie indywidualnego nauczania oraz orzeczenia o potrzebie zajęć rewalidacyjno– wychowawczych. W poradni prowadzone są indywidualne terapie psychologiczne, pedagogiczne, logopedyczne, rehabilitacja ruchowa, integracja sensoryczna, psychoterapia. Około 200 dzieci tygodniowo objętych jest różnymi terapiami grupowymi w poradni. PPP wspomaga przede wszystkim uczniów ze specjalnymi potrzebami edukacyjnymi w pokonywaniu trudności w nauce i z problemami emocjonalnymi będącymi skutkami zaburzeń rozwojowych, ale również na skutek izolacji społecznej związanej z pandemią. Czasowa nauka zdalna pogłębiła problemy w nauce, spora grupa uczniów nie opanowała podstaw czytania i pisania stąd potrzeba specjalistycznych zajęć w poradni i intensywnego diagnozowania przyczyn trudności i wskazywania zaleceń do pracy w szkole i w domu rodzinnym. Specjaliści poradni obejmują specjalistyczną terapią dzieci najmłodsze, które mają opinię wczesnego wspomaganii rozwoju i nie są objęte edukacją przedszkolną lub przedszkole nie chce realizować terapii w ramach wydanej opinii Wczesnego Wspomaganii Rozwoju (WWR). W poradni realizowane było WWR dla 28 dzieci.

Specjaliści poradni wykonują zadania związane z realizowaniem zadań profilaktycznych oraz wspierających wychowawczą i edukacyjną funkcję przedszkola, szkoły i placówki, w tym wspieranie nauczycieli w rozwiązywaniu problemów dydaktycznych i wychowawczych. W okresie pracy zdalnej w szkołach pracownicy poradni wspierali nauczycieli, pedagogów szkolnych, wychowawców czy rodziców telefonicznie lub on- line. Udzielali pedagogom porad i konsultowali szczególne problemy emocjonalne uczniów i na bieżąco wspierali ich w rozwiązywaniu problemów. Pracownicy poradni prowadzą zajęcia na terenie placówek z uczniami.

Pandemia odcisnęła swoje piętno na psychice dzieci i pogłębiła problemy emocjonalne oraz dydaktyczne dzieci. Do szkoły wrócili uczniowie z zaległościami w nauce, problemami adaptacyjnymi, zaburzonymi relacjami rówieśniczymi. Poradnia diagnozuje obecnie dzieci z zaburzeniami zachowania i emocji, z dużym poczuciem lęku sytuacyjnego oraz z trudnościami w pisaniu i czytaniu u dzieci

najmłodszych. Z uwagi na brak bezpośredniego kontaktu uczniów – nauczyciel nie było możliwe wychwycenie przez nauczycieli uczniów z problemami o podłożu społecznym, rozwojowym, specyficznych deficytów rozwojowych. Obecnie ten proces diagnozy jest prowadzony, co skutkuje ogromną ilością wpływających do PPP zgłoszeń o diagnozę dzieci na wszystkich etapach edukacyjnych.

Zadania pozastatutowe, które wykonuje poradnia promują działania poradni i integrują dzieci i ich rodziny. Są to zadania o charakterze profilaktyczno – terapeutycznym i integracyjnym tj. Mikołajki w poradni, logopedyczny bal karnawałowy, logopedyczny konkurs plastyczny, światowy dzień autyzmu, a w tym prelekcje dla rodziców, światowy dzień aktywności fizycznej – zajęcia specjalne dla dzieci objętych terapią ruchową, dzień dziecka w poradni – uroczystość. Na bieżąco poradnia podąża za pozyskiwaniem najnowszych testów diagnostycznych. W roku 2022 zakupiono testy do diagnozy dzieci nie posługujących się mową czy językiem polskim, w tym dla dzieci z Ukrainy, które diagnozowane są w poradni. PPP posiada międzynarodowy test do diagnozy autyzmu ADOS 2. Zakupiono bardzo pomocny w pracy terapeutycznej w kilku obszarach MAGICZNY DYWAN urządzenie multimedialne (atrakcja terapeutyczna poradni). W marcu 2022 r. została zorganizowana przez PPP Konferencja dla dyrektorów szkół i przedszkoli na temat przyjęcia dzieci z Ukrainy. Dodatkowo z konferencji zdalnie skorzystali dyrektorzy z terenu województwa kujawsko – pomorskiego. Dyrektor reprezentuje zadania poradni i jej dobre praktyki podczas ogólnopolskich konferencji i szkoleń on-line. Poradnia dba o infrastrukturę i na bieżąco wykonywane są remonty poprawiające funkcjonalność i estetykę pomieszczeń oraz została przebudowana i oddana dla klientów poradni toaleta.

Wydane orzeczenia i opinie	Orzeczenia						Opinie				
	2018	2019	2020	2021	2022	2022	2018	2019	2020	2021	2022
	362	389	337	388 i 85 WWR (wczesne wspomaganie rozwoju)	443 i 75 (WWR)	443 75 (WWR)	821	854	546	729	828

Powiatowa Biblioteka Publiczna w Świeciu

W 2022r. Powiatowa Biblioteka Publiczna świętowała Jubileusz 70-lecia działalności oraz 5- lecia funkcjonowania w charakterze powiatowej instytucji kultury.

W 2022 roku z usług czytelni i wypożyczalni skorzystało 2986 osób, które dokonały 7374 wypożyczeń. Podobnie, jak w minionych latach z usług biblioteki korzystały najczęściej osoby pracujące i uzupełniające wykształcenie w wieku 25-44 lata oraz użytkownicy aktywni zawodowo w wieku 45-60 lat. Czytelnikami są też osoby w wieku emerytalnym. Użytkownikami biblioteki są też osoby w wieku 20-24 lata, którymi są studenci oraz uczniowie szkół ponadpodstawowych i podstawowych przygotowujący się do egzaminu maturalnego i konkursów przedmiotowych.

Praca odbywa się w systemie bibliotecznym Prolib i obejmuje moduły wypożyczalni, opracowania, gromadzenia. Katalog biblioteczny Integro udostępniany jest na stronie internetowej biblioteki www.bpswiecie.pl i pozwala on założyć konto biblioteczne nowym czytelnikom oraz zamawiać i rezerwować książki.

Wychodząc naprzeciw potrzebom czytelników prowadzona jest usługa skanowania fragmentów dokumentów dostępnych w naszej bibliotece i przesyłanie ich mailem. Realizacja takich zamówień odbywa się również we współpracy z innymi bibliotekami z kraju.

Powiatowa Biblioteka Publiczna w Świeciu podobnie jak w latach poprzednich przystąpiła do Konsorcjum o nazwie Kujawsko-Pomorski Elektroniczny Zasób Biblioteczny wraz z innymi bibliotekami podregionu bydgoskiego i toruńskiego. Dzięki tej współpracy zapewniamy czytelnikom dostęp do elektronicznych wersji publikacji. Obecnie oferujemy czytelnikom bezpłatny dostęp do platformy książek elektronicznych LIBRA IBUK, którego operatorem jest Wydawnictwo Naukowe PWN.

Z poziomu czytelni użytkownicy mogą korzystać z Cyfrowej Wypożyczalni Publikacji Naukowych ACADEMICA. Wypożyczalnia ta udostępnia zasoby cyfrowe Biblioteki Narodowej, w tym współczesne książki i czasopisma naukowe.

Dla osób niepełnosprawnych z dysfunkcją wzroku przygotowano jedno stanowisko komputerowe z klawiaturą posiadającą kontrast oraz stanowisko z lupą elektroniczną. W zbiorach znajdują się książki z dużą czcionką oraz audiobooki. Strona internetowa biblioteki jest dostosowana do potrzeb osób niepełnosprawnych.

Imprezy kulturalne i edukacyjne	Liczba imprez					Liczba uczestników				
	2018	2019	2020	2021	2022	2018	2019	2020	2021	2022
	116	85	32	21	76	4434	2192	369	485	1742

Najważniejsze wydarzenia	
Szkolenia dla bibliotekarzy	Czas pracy w instytucji kultury
	Wykorzystanie platformy Academica
	Zamówienia publiczne od podstaw
	Format Marc 21
	Podcasty, dlaczego warto je robić w bibliotece?
	Polskie prywatne kolekcje biblioteczne
Rozwijanie zainteresowań czytelniczych osób starszych - cotygodniowe zajęcia czytelnicze mające na celu przeciwdziałanie samotności i aktywizację intelektualną seniorów	
Prelekcja IPN „Polacy ratujący Żydów podczas II wojny światowej”	
„Dzień Książki dla Dzieci” zajęcia czytelnicze	
Konkurs plastyczny „Najładniejsza karta wielkanocna”	
„Akcja Żonkil” – upamiętnienie Powstania w Getcie Warszawskim	

Spotkanie autorskie z Dawidem Żurawskim autorem komiksów dla dzieci „Kraina Pingwina”
„Ogólnopolski Dzień Głośnego Czytania” coroczna akcja skierowana do najmłodszych czytelników
Spotkanie autorskie promujące książkę „Wielki Program Gródka Elektryfikacja Pomorza w dokumentach archiwalnych 1919–1939” połączone ze zwiedzaniem dworu szlacheckiego i ruin zamku krzyżackiego w Gródku oraz wystawa i quiz wiedzy o elektryfikacji Pomorza
Zwiedzanie Elektrowni Wodnej w Gródku w ramach projektu „Czytam i więcej wiem IV edycja”
„Noc Bibliotek” zajęcia dla dzieci
Udział w Targach Edukacji i Pracy w Świeciu - wystawa literatury
Jubileusz 70-lecia działalności i 5-lecia funkcjonowania Powiatowej Biblioteki Publicznej w Świeciu
– „Dopalacze - trzecia strona zjawiska” zajęcia profilaktyczne dla młodzieży ze Szkoły Katolickiej. Współpraca z Powiatową Stacją Sanitarno-Epidemiologiczną w Świeciu
Lekcje biblioteczne dla licealistów oraz dzieci z kl. I-III i przedszkoli
Cykliczne zajęcia czytelnicze dla osób starszych

W 2022r. Powiatowa Biblioteka Publiczna w Świeciu realizowała projekt „Czytam i więcej wiem IV edycja” w Programie Działaj Lokalnie Polsko-Amerykańskiej Fundacji Wolności realizowany przez Akademię Rozwoju Filantropii w Polsce i Ośrodka Działaj Lokalnie. Otrzymano dofinansowanie projektu w kwocie 2 660,00 zł.

Projekt jest kontynuacją poprzednich edycji i został skierowany do mieszkańców Powiatu Świeckiego oraz przebywających Ukraińców. W ramach projektu odbyło się spotkanie autorskie promujące książkę „Wielki Program Gródka Elektryfikacja Pomorza w dokumentach archiwalnych 1919–1939” połączone ze zwiedzaniem dworu szlacheckiego i ruin zamku krzyżackiego w Gródku oraz wystawa i quiz wiedzy o elektryfikacji Pomorza. Projekt obejmował też zwiedzanie Elektrowni Wodnej w Gródku. Dzięki dotacji została wykonana biblioteczka plenerowa mieszcząca się przed wejściem do biblioteki, w której znajdują się książki zakupione w projekcie lub przekazane przez czytelników, także w języku ukraińskim. Jedyną zasadą korzystania z tej biblioteczki to: weź - przeczytaj – odłóż. Wszystkie działania tego projektu cieszą się dużym zainteresowaniem mieszkańców powiatu.

2. Promocja i ochrona zdrowia

Jednym z zadań władz powiatu w zakresie zapewnienia równego dostępu do świadczeń opieki zdrowotnej należy promocja zdrowia i profilaktyka, mająca na celu tworzenie warunków sprzyjających zdrowiu.

Dostępność do nieodpłatnych świadczeń medycznych stacjonarnych i ambulatoryjnych w ramach umowy z Narodowym Funduszem Zdrowia pacjentom oraz mieszkańcom Powiatu Świeckiego zapewnia Nowy Szpital Spółka z o.o. w Świeciu. Wchodzi również w skład Państwowego Ratownictwa Medycznego dysponując jednym Zespołem Ratownictwa Medycznego typu S (specjalistyczna) oraz czterema typu P (podstawowa z ratownikami). Szpital dysponuje pełnym zapleczem diagnostycznym, Szpitalnym Oddziałem Ratunkowym oraz specjalistycznymi oddziałami szpitalnymi. W strukturach szpitala znajduje się dodatkowo Stacja Dializ, która zapewnia całodobowy dostęp do oddziału nefrologii. Oddziaływanie Nowego Szpitala w Świeciu ma charakter ponadlokalny.

Kontrakt (w zł)	2018	2019	2020	2021	2022	(zmiana) ³
	60 145 707,24	63 761 517,04	71 916 429,86	80 053 667,45	85 173 205,48	+5 119 538,03

Nowy Szpital Sp. z o.o. w Świeciu 2022r. zakupił oraz pozyskał sprzęt medyczny i wyposażenie m.in.: tomograf komputerowy, aparat RTG trzycyfrowy, aparat RTG „ramię C” pompy strzykawkowe ze stacją dokującą, aparat EKG, aparat do hemodializ, lampę zabiegową, stół rehabilitacyjny, rotor rehabilitacyjny do ćwiczeń czynnych i biernych, aparat do krioterapii, narzędzie laparoskopowe, instrument do zamykania naczyń z ostrzami tnącymi, urządzenie chłodnicze do składowania odpadów medycznych, laktatory, kardiokotograf z wyposażeniem do monitorowania tętna płodu, inkubator otwarty, wideolaryngoskopy, radiostacje bazowe RTF będące wyposażeniem ambulansów, zakup i wdrożenie systemów IT – cyberbezpieczeństwo.

Do najważniejszych inwestycji i remontów zrealizowanych przez szpital w 2022r. należą: modernizacja Oddziału Ginekologiczno – Położniczego (wymiana opraw oświetleniowych), realizacja projektu pn.: "Poprawa efektywności energetycznej obiektów Nowego Szpitala Sp. z o.o. w Świeciu", czyli termomodernizacja szpitala TIK monitoring, zarządzanie energią, dostosowanie węzłów solarnych oraz modernizacja pracowni RTG.

Monitoring: Informacja o funkcjonowaniu Nowy Szpital Sp. z o.o. w Świeciu za 2022r. i I półrocze 2023r. oraz Informacja o funkcjonowaniu państwowego ratownictwa medycznego na obszarze Powiatu Świeckiego przedłożona zostanie Komisji Zdrowia, Pomocy Społecznej i Polityki Prorodzinnej oraz Radzie Powiatu Świeckiego we wrześniu 2023r. Zgodnie z planem pracy Komisji Zdrowia „Podsumowanie działań związanych ze zwalczaniem wirusa SARS-COV-2 na terenie powiatu świeckiego” przedstawione będzie na we wrześniu 2023r. „Analiza wykorzystanych środków na funkcjonowanie Nowy Szpital Sp. z o.o.” zostanie przedstawiona na posiedzeniu Komisji Polityki Finansowej we wrześniu 2023r.

³ Porównanie roku 2022 do 2021.

Profilaktyka:

Powiat Świecki w roku 2022 realizował 1 program profilaktyczny – *Program zapobiegania upadkom dla Seniorów*.

Program realizowany był w porozumieniu z Urzędem Marszałkowskim Województwa Kujawsko-Pomorskiego. Umowę z Urzędem Marszałkowskim o realizację Programu podpisano 27 kwietnia 2021 roku. Koordynatorem Programu był Regionalny Ośrodek Medycyny Sportowej SPORTVITA w Bydgoszczy, który realizował szkolenia dla trenerów, prowadził badania i wykłady dla uczestników. Program skierowany do osób, które ukończyły 60 rok życia. Miał na celu poprawę kondycji i koordynacji ruchowej osób starszych, a w efekcie zmniejszenie narażenia na urazy i złamania. Jego promocja realizowana była poprzez stronę powiatu, w lokalnej prasie oraz media społecznościowe. Rekrutacja odbywała się w miesiącach lipiec i sierpień, na podstawie zgłoszeń osób chętnych do udziału w planowanych działaniach. Deklarację udziału złożyło 49 osób. Do Programu zakwalifikowano 42 osób. Zajęcia odbywały się od września do grudnia 2022 roku, w 3 grupach. W trakcie trwania Programu odbył się wykład z dietetykiem klinicznym dr Magdaleną Chęsy z zakresu zdrowego odżywiania się.

Każdy senior przed rozpoczęciem zajęć w ramach programu został przebadany przez lekarza medycyny sportowej, fizjoterapeutę i psychologa. Po zakończeniu udziału odbyły się badania sprawdzające wpływ ćwiczeń w trakcie Programu na poprawę elastyczności ciała uczestników.

Koszty programu: 19 261,80 zł

Ponadto Powiat Świecki realizuje Program Ochrony Zdrowia Psychicznego Powiatu Świeckiego na lata 2017- 2022.

Program ma na celu zapewnienie osobom z zaburzeniami psychicznymi wielostronnej opieki adekwatnej do ich potrzeb, która realizowana ma być poprzez:

- upowszechnianie środowiskowego modelu psychiatrycznej opieki zdrowotnej;
- upowszechnianie zróżnicowanych form pomocy i oparcia społecznego;
- aktywizację zawodową osób z zaburzeniami psychicznymi;
- skoordynowanie dostępnych form opieki i pomocy;
- udzielanie wsparcia psychologiczno- pedagogicznego uczniom, rodzicom i nauczycielom.

Dodatkowo prowadzone są działania promujące zdrowie, które przedstawione są w rozdziale IV. Realizacja polityk, programów i strategii, pkt. 3. Program Ochrony Zdrowia Psychicznego Powiatu Świeckiego niniejszego raportu. Przygotowanie materiałów edukacyjnych:

- Wyprodukowania Ogólnopolskiej Karty Seniora we współpracy ze Stowarzyszeniem Manko.
1. Otrzymane nagrody:
 - Tytuł „Samorząd przyjazny ekonomii społecznej”.

3. Wsparcie osób niepełnosprawnych, rodziny i systemu pieczy zastępczej

Zadania w zakresie wsparcia osób z niepełnosprawnością, rodziny i systemu pieczy zastępczej realizuje Powiatowe Centrum Pomocy Rodzinie w Świeciu, Dom Pomocy Społecznej w Gołuszycach, Placówki Opiekuńczo-Wychowawcze w Bąkowie, Placówka Opiekuńczo – Wychowawcza dla dziewcząt w Topolnie oraz Poradnia Psychologiczno-Pedagogiczna w Świeciu. Realizacja zadań przedstawiona jest w rozdziale IV. Realizacja polityk, programów i strategii, pkt. 3,4,5,6,8 raportu.

1. Na terenie powiatu funkcjonują 4 Placówki Opiekuńczo-Wychowawcze i 3 Domy Pomocy Społecznej:
Liczba miejsc w placówkach opiekuńczo-wychowawczych:

Placówka		Liczba miejsc				
		2018	2019	2020	2021	2022
Placówki Opiekuńczo-Wychowawcze w Bąkowie	POW Nr 1	30	30	30	14	14
	POW Nr 2	8	8	8	8	8
	POW nr 3	10	10	10	10	10
Placówka Opiekuńczo-Wychowawcza w Topolnie		20	20	20	14	14

Liczba miejsc w domach pomocy społecznej

Dom Pomocy Społecznej	Liczba miejsc				
	2018	2019	2020	2021	2022
dla osób przewlekle psychicznie chorych w Gołuszycach	140	140	140	140	140
dla osób przewlekle somatycznie chorych w Świeciu	40	40	40	40	40
Międzygminny Ośrodek Opiekuńczy w Pruszczu	49 - w tym 2 miejsca dla Powiatu	49 - w tym 2 miejsca dla Powiatu Świeckiego	49 - w tym 1 miejsce dla Powiatu	49 - w tym 1 miejsce dla Powiatu	49 - w tym 1 miejsce dla Powiatu

Ponadto w ramach struktur PCPR prowadzony jest Ośrodek Interwencji Kryzysowej, w którym udziela się schronienia osobom znajdującym się w kryzysie, poradnictwa psychologicznego, prawnego, rodzinnego oraz terapię uzależnień.

Działalność Ośrodka Interwencji Kryzysowej	Udzielenie schronienia rodzinom					Udzielone porady					Ilość osób otrzymujących wsparcie				
	2018	2019	2020	2021	2022	2018	2019	2020	2021	2022	2018	2019	2020	2021	2022
	3	8	2	10	4	367	533	215	337	497	161	200	106	136	175

Działania podejmowane w ramach wsparcia rodziny i dzieci z niepełnosprawnością przez Poradnię Psychologiczno-Pedagogiczną w Świeciu

Poradnia Psychologiczno - Pedagogiczna w Świeciu udziela wsparcia rodzinom i dzieciom niepełnosprawnym w czterech obszarach:

1. Diagnozie niepełnosprawności i wydawania orzeczeń i opinii wczesnego wspomaganie rozwoju dla dzieci od momentu wykrycia niepełnosprawności.
2. Prowadzeniu terapii i rehabilitacji ruchowej dzieci niepełnosprawnych na terenie poradni.
3. Prowadzeniu wsparcia merytorycznego dla nauczycieli uczestniczących w procesie edukacji dzieci niepełnosprawnych.
4. Prowadzenie edukacji pośredniej dla rodziców poprzez stronę Internetową, broszury i ulotki oraz porady i szkolenia organizowane na terenie poradni.

Obszary wsparcia dzieci niepełnosprawnych i ich rodzin	Podjęte działania	Dane liczbowe
Diagnoza psychologiczna, pedagogiczna, ruchowa, logopedyczna.	<p>1. Przeprowadzenie diagnoz w celu wykrycia niepełnosprawności, a następnie wydanie orzeczeń z zaleceniami wsparcia psychologiczno – pedagogicznego na terenie placówki oświatowej i zaleceniami dla rodziców.</p> <p>2. Wydanie orzeczeń do kształcenia specjalnego na okres od przedszkola do ukończenia edukacji do 25 roku życia dla dzieci niepełnosprawnych.</p>	<p>1820 diagnoz</p> <p>Wydano ogółem orzeczenia o potrzebie kształcenia specjalnego. 518</p> <p>1.Orzeczenie o potrzebie indywidualnego nauczania 76</p> <p>2.Orzeczenie o potrzebie kształcenia specjalnego</p> <p>357</p>

	3. Wydawanie opinii WWRD od chwili wykrycia niepełnosprawności do czasu rozpoczęcia nauki w szkole.	3.Orzeczenie o potrzebie zajęć rewalidacyjno-wychowawczych zespołowych/indywidualnych 8 4.Orzeczenie o potrzebie indywidualnego obowiązku rocznego przygotowania przedszkolnego 2 5. Opinii WWR 75
Prowadzenie terapii na terenie PPP	Dzieci niepełnosprawne uczestniczą w terapiach: 1. Ogólnorozwojowych w ramach WWRD. 2. Dzieci objęte indywidualną terapią psychologiczną Dzieci objęte indywidualną terapią pedagogiczną Dzieci objęte indywidualną terapią ruchową Dzieci objęte terapią SI Dzieci objęte indywidualną terapią logopedyczną Rodziny objęte psychoterapią 3. Dzieci objęte terapią grupową: Trening Umiejętności Społecznych W grupie różnej Metoda Dobrego Startu W poszukiwaniu siebie Gimnastyka korekcyjna i Gimnastyka dla dzieci z otyłością	28 dzieci 30 dzieci 34 dzieci 23 dzieci 9 dzieci 34 dzieci 8 rodzin 16 9 7 7 9
Prowadzeniu wsparcia merytorycznego dla nauczycieli	1. Pomoc w konstruowaniu Indywidualnych Programów Terapeutycznych dla dzieci niepełnosprawnych. 2. Prowadzenie sieci współpracy pedagogów	Realizowane w miarę zgłoszeń. 4 spotkania szkoleniowe po

	<p>z terenu powiatu – szkolenia i warsztaty metodyczne - „Wspomaganie pracy pedagoga specjalnego w placówce oświatowej”.</p> <p>3. Szkolenia rad pedagogicznych: Jak pracować z uczniem z trudnymi zachowaniami – agresja; Jak realizować zalecenia dla dziecka zawarte w orzeczeniach.</p> <p>3. Konsultacje telefoniczne dla nauczycieli prowadzących edukację dzieci niepełnosprawnych.</p>	<p>50 nauczycieli</p> <p>4 rady pedagogicznych: 90 nauczycieli</p>
<p>Działalność psychoedukacyjna dla rodziców</p>	<p>1. Umieszczanie na stronie Internetowej PPP artykułów dla rodziców na temat rozwoju i opieki nad dziećmi z różnych dziedzin edukacji.</p> <p>2. Wydawanie broszur i ulotek na temat wykrywania niepełnosprawności i informacjach na temat wsparcia terapeutycznego.</p> <p>3. Szkolenia dla rodziców pt. ”Jak odżywiać dzieci z problemem otyłości” – wykład dietetyka., kontynuacja działań terapeutycznych w domu – dzieci ze spectrum autyzmu.</p> <p>4. Spotkanie integracyjne rodzin dzieci niepełnosprawnych w ramach światowego dnia logopedycznego – wykład neurologopedy – rozwój języka i mowy dziecka.</p>	<p>3 artykuły na temat niepełnosprawności dzieci opieka i rozwój fizyczny, odżywianie.</p> <p>300 sztuk</p> <p>1 spotkanie 35 rodziców</p> <p>1 spotkanie – udział 15 rodziców</p> <p>34 rodziców</p>

Działania realizowane przez Powiatowy Zespół ds. Orzekania o Niepełnosprawności w Świeciu

Budynek, w którym mieści się Powiatowy Zespół ds. Orzekania o Niepełnosprawności w Świeciu dostosowany jest do potrzeb osób niepełnosprawnych. Łagodne podjazdy, winda, poręcze i inne udogodnienia pozwalają na swobodne poruszanie się osobom niepełnosprawnym.

Powiatowy Zespół rozpatruje wnioski o wydanie orzeczenia o stopniu niepełnosprawności (osoby powyżej 16 roku życia) oraz orzeczenia o niepełnosprawności (dzieci do 16 roku życia).

Powiatowy Zespół orzeka do celów pozarentowych, takich jak :

- odpowiedniego zatrudnienia,
- szkolenia w celu przystosowania do pracy na stanowiskach dla niepełnosprawnych,

- zatrudnienia w zakładzie aktywności zawodowej,
- uczestnictwa w terapii zajęciowej,
- konieczności zaopatrzenia w przedmioty ortopedyczne, środki pomocnicze oraz pomoce techniczne, ułatwiające funkcjonowanie osoby niepełnosprawnej,
- korzystania z systemu środowiskowego wsparcia w samodzielnej egzystencji przez co rozumie się korzystanie z ulg socjalnych, opiekuńczych, terapeutycznych i rehabilitacyjnych świadczonych przez sieć instytucji pomocy społecznej, organizacje pozarządowe oraz inne placówki,
- konieczności stałej lub długotrwałej opieki lub pomocy innej osoby w związku ze znacznie ograniczoną możliwością samodzielnej egzystencji,
- konieczności stałego współudziału na co dzień opiekuna dziecka w procesie jego leczenia, rehabilitacji i edukacji,
- uzyskania stosownych przywilejów w ruchu drogowym.

Powiatowy Zespół ds. Orzekania o Niepełnosprawności wydaje:

- orzeczenia o niepełnosprawności dla osób, które nie ukończyły 16 roku życia,
- orzeczenia o stopniu niepełnosprawności dla osób, które ukończyły 16 rok życia,
- orzeczenia o wskazaniach do ulg i uprawnień dla osób, które posiadają orzeczenia o inwalidztwie lub nie zdolności do pracy, o których mowa w art. 5 i 62 ustawy o rehabilitacji zawodowej i społecznej oraz zatrudnieniu osób niepełnosprawnych.
- legitymacje osób niepełnosprawnych.
- Karty Parkingowe.
-

Zestawienie ilości spraw prowadzonych w Powiatowym Zespole ds. Orzekania o Niepełnosprawności:

Nazwa zadania	Ilość wniosków w okresie 01.01.2022-31.12.2022r.
Wydanie orzeczenia o stopniu niepełnosprawności dla osoby powyżej 16 roku życia	2330
Wydanie orzeczenia o niepełnosprawności dla osoby do 16 roku życia	668
Wydanie legitymacji osoby niepełnosprawnej	577
Wydanie karty parkingowej dla osoby niepełnosprawnej	598

W skład zespołu wchodzi:

1. Lek. med. specjalista neurologii i psychiatrii,
2. Lek. med. specjalista chirurgii,
3. Lek. med. specjalista chorób wewnętrznych,
4. Lek. med. specjalista pediatra, specjalista otolaryngolog oraz specjalista medycyny ogólnej,
5. Lek. med. specjalista psychiatra dzieci i młodzieży i osób dorosłych,
6. Lek. med. specjalista okulistyki,
7. Lek. med. specjalista pediatra,
8. Lek. med. specjalista pediatra,

9. Pracownik socjalny,
10. Pracownik socjalny,
11. Doradca zawodowy,
12. Psycholog -pedagog,
13. Psycholog,
14. Przewodniczący Zespołu,
15. Sekretarz Zespołu.

Wszyscy członkowie Zespołu to osoby posiadające stosowne rządowe certyfikaty uprawniające do pełnienia swoich funkcji.

4. Transport zbiorowy i zarządzanie drogami publicznymi

Transport zbiorowy

Powiatowe przewozy użyteczności publicznej w 2022 r. funkcjonowały na podstawie ustawy z dnia 16 grudnia 2010 r. o publicznym transporcie zbiorowym (t.j. Dz. U. z 2022 r., poz. 1343 z późn. zm.) oraz ustawy z dnia 16 maja 2019 r. o Funduszu rozwoju przewozów autobusowych o charakterze użyteczności publicznej (Dz. U. z 2022 r. poz. 2464 z późn. zm.).

Umowy o świadczenie usług w zakresie publicznego transportu zbiorowego zostały zawarte po wyborze najkorzystniejszej oferty wyłonionej w postępowaniu o udzielenie zamówienia publicznego w trybie przetargu nieograniczonego o wartości zamówienia przekraczającego progi unijne o jakich stanowi art. 3 ustawy z dnia 11 września 2019 r. Prawo zamówień publicznych (Dz. U. z 2022, poz. 1710 z późn. zm.), na zadanie pn.: Powiatowe przewozy użyteczności publicznej na liniach komunikacyjnych Powiatu Świeckiego. Jediną ofertą, która wpłynęła w ww. postępowaniu była oferta Przedsiębiorstwa Komunikacji Samochodowej w Bydgoszczy Sp. z o.o.

Na podstawie Uchwały Rady Powiatu Świeckiego Nr XXXVII/232/21 z dnia 01 grudnia 2021 r. w sprawie wyrażenia zgody na zawarcie umowy z operatorem na świadczenie usług w zakresie publicznego transportu zbiorowego o charakterze użyteczności publicznej na 2022 rok zawarto:

- Umowę Nr 55/2021:

- 1) Linia nr 1 Świecie - Czaple - Pięćmorgi - Lipinki o długości 38 km, usługa świadczona w dni robocze,
- 2) Linia nr 2 Świecie - Laskowice - Osie - Łązek o długości 41 km usługa świadczona w dni robocze,
- 3) Linia nr 3 Świecie - Krąplewice - Gródek - Drzycim o długości 29 km usługa świadczona od poniedziałku do niedzieli,
- 4) Linia nr 4 Świecie - Michale – Dragacz o długości 29 km usługa świadczona w dni robocze,
- 5) Linia nr 5 Świecie - Warlubie – Nowe o długości 49 km usługa świadczona w dni robocze,
- 6) Linia nr 6 Świecie - Osie – Miedzno o długości 47 km

- usługa świadczona w dni robocze,
- 7) Linia nr 7 Świecie - Jeżewo – Osie o długości 33 km
usługa świadczona w dni robocze,
- 8) Linia nr 8 Świecie - Laskowice – Lniano o długości 42 km
usługa świadczona w dni robocze,
- 9) Linia nr 9 Świecie - Czaple - Jeżewo – Dąbrowa o długości 19 km
usługa świadczona w dni robocze,

- Umowę Nr 56/2021:

- 1) Linia nr 10 Świecie - Drzycim – Lniano - Błądzim o długości 43 km
usługa świadczona w dni robocze,
- 2) Linia nr 11 Świecie - Poledno - Bukowiec – Świekatowo – Jania Góra o długości 55 km
usługa świadczona w dni robocze,
- 3) Linia nr 12 Świecie - Budyń - Bukowiec - Świecie o długości 47 km
usługa świadczona w dni robocze,
- 4) Linia nr 13 Świecie - Poledno - Bukowiec - Świecie o długości 51 km
usługa świadczona w dni robocze,
- 5) Linia nr 14 Świecie – Gruczno – Parlin – Pruszcz - Serock o długości 39 km
usługa świadczona w dni robocze,
- 6) Linia nr 15 Świecie - Topolno - Luskowo – Świecie o długości 49 km
usługa świadczona w dni robocze,
- 7) Linia nr 16 Świecie - Drozdowo – Lniano o długości 45 km
usługa świadczona w dni robocze,
- 8) Linia nr 17 Świecie - Biechowo - Gacki – Drzycim o długości 22 km
usługa świadczona w dni robocze,
- 9) Linia nr 18 Serock - Brzeźno - Topolno - Świecie o długości 49 km
usługa świadczona w dni robocze,
- 10) Linia nr 19 Świecie – Grubno - Chełmno o długości 20 km
usługa świadczona od poniedziałku do soboty.

łącznie na liniach wykonano 1 333 054 wkm, sprzedano 169 203 bilety jednorazowe, 7 299 biletów miesięcznych i przewieziono łącznie 490 443 pasażerów.

Całkowity koszt powiatowych przewozów użyteczności publicznej w 2022 r. wyniósł łącznie **5 868 207,08 zł**. Źródłem ich finansowania były:

- wpływy z biletów w kwocie **1 910 462,46 zł**,

- rekompensata od Marszałka Województwa Kujawsko – Pomorskiego z tytułu stosowania ustawowych uprawnień do ulgowych przejazdów w 2022 r. w kwocie **826 831,00 zł**;

- środki z Funduszu Rozwoju Przewozów Autobusowych w kwocie **2 541 557, 67 zł**;

- dotacja celowa od Gmin Powiatu Świeckiego w kwocie **277 277, 30 zł**;

- środki własne Powiatu Świeckiego w kwocie **277 277, 53 zł**

Na organizację publicznego transportu zbiorowego na linii komunikacyjnej Świecie-Grubno-Chełmno zostało zawarte porozumienie z Powiatem Chełmińskim w celu zapewnienia m.in. dojazdu do

pracy, jak również dojazdu młodzieży do szkół. Linia została w całości sfinansowana z dotacji celowej udzielonej przez Powiat Chełmiński, Miasto Chełmno oraz Miasto Świecie w kwocie **34 801,12 zł.**

Na rok 2022 Powiat Świecki zawarł również porozumienie z Powiatem Starogardzkim w zakresie organizacji publicznego transportu zbiorowego na linii Smętowo Graniczne – Nowe w ramach powiatowych przewozów pasażerskich. Linia zapewnia m. in. dojazd młodzieży do Zespołu Szkół w Nowem. Wszelkie koszty związane z wykonywaniem zadania poniesie Powiat Starogardzki.

Monitoring: Sprawozdanie z funkcjonowania Powiatowych Przewozów Użyteczności Publicznej w 2022 roku przedstawione zostało na L sesji Rady Powiatu Świeckiego dnia 22 lutego 2023 r.

Mapa poglądowa – przebieg linii

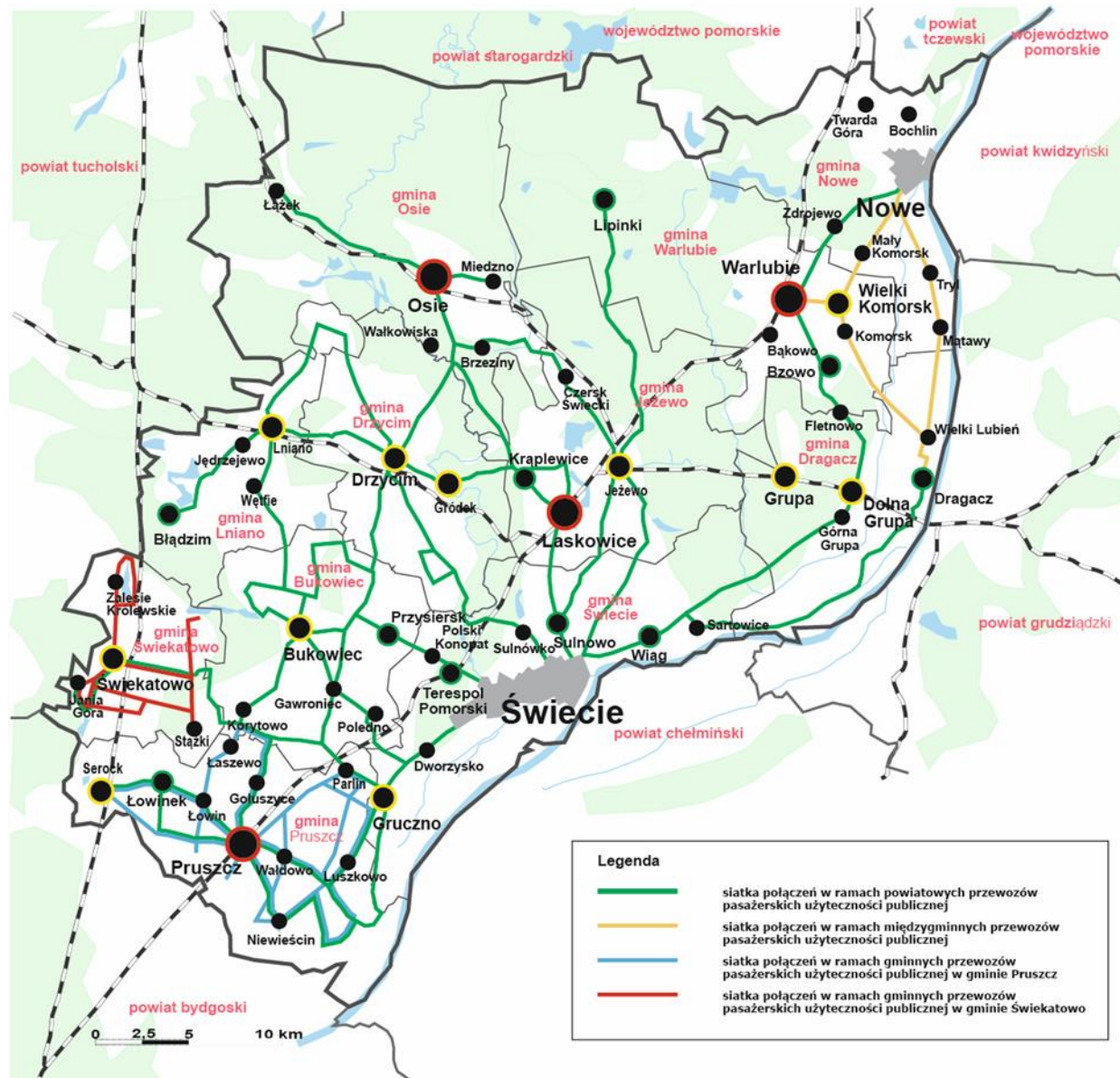

Zarządzanie drogami publicznymi

Powiat Świecki za pomocą swojej jednostki organizacyjnej Powiatowego Zarządu Dróg w Świeciu zarządza drogami powiatowymi i drogową infrastrukturą techniczną (przystanki, mosty, wiadukty, przepusty itp.). Zarząd Dróg realizuje wszystkie zadania związane z bieżącym utrzymaniem dróg powiatowych, w tym realizacją remontów, zakupem dostaw i usług z tym związanych, ochroną pasów ruchu drogowego.

Łączna długość dróg powiatowych wynosi 591,832 km

Ilość obiektów mostowych – 29 o łącznej długości 652,33 mb

Powiatowy Zarząd Dróg wykonuje swoje zadania przy pomocy Obwodu Drogowo - Mostowego z siedzibą w Drzycimiu. Obwód drogowo - mostowy wyposażony jest w samochody do prowadzenia systematycznych objazdów sieci dróg powiatowych, oraz sprzęt do wykonywania zadań utrzymaniowych i robót bieżących (piły, zagęszczarki mechaniczne, koparko-ładowarkę, frezarkę do asfaltu, dwa ciągniki z ładowaczem czołowym, ścinarkę poboczy do ciągnika, szczotkę mechaniczną ze zraszaczem, walec drogowy, kosiarka bijakowa, przyczepę samowyładowczą 10t).



Na bieżące utrzymanie dróg powiatowych w roku 2022 wydano: 5 371 484,52 zł.

5. Przeciwdziałanie bezrobociu oraz aktywizacja lokalnego rynku pracy

Zadania Powiatu w zakresie polityki rynku pracy realizuje Powiatowy Urząd Pracy w Świeciu. Przedmiotem działania Urzędu jest promocja zatrudnienia, łagodzenie skutków bezrobocia i aktywizacja rynku pracy na obszarze 11 gmin Powiatu Świeckiego. Realizacja zadania przedstawiona jest w Rozdziale IV Realizacja polityk, programów i strategii, pkt. 6,7,8.

Stopa bezrobocia

2020			2021			2022*		
Powiat	Woj.	Kraj	Powiat	Woj.	Kraj	Powiat	Woj.	Kraj
7,2%	8,9%	6,3%	6,5%	8,1%	5,8%	6,5%	7,4%	5,2%

* Główny Urząd Statystyczny dokonał rewizji miesięcznej stopy bezrobocia rejestrowanego dla Polski ogółem, województw i powiatów, za okres od grudnia 2021 r. do sierpnia 2022 r. Dane są nieporównywalne do wcześniej publikowanych.

Pod względem najniższej stopy bezrobocia - powiat zajmował drugie miejsce w województwie wśród powiatów ziemskich (za powiatem bydgoskim).

Bezrobotni w liczbach

W okresie od 1 stycznia do 31 grudnia 2022 roku w Powiatowym Urzędzie Pracy w Świeciu zarejestrowało się 3573 osób bezrobotnych (11,6% więcej niż w roku poprzednim). Wśród bezrobotnych było 846 osób zarejestrowanych po raz pierwszy, 586 dotychczas niepracujących, 86 zwolnionych z przyczyn dotyczących zakładu pracy.

W roku 2022 z ewidencji wyłączono 3554 osób (o 1% mniej niż w roku 2021), z czego największą grupę stanowiły osoby podejmujące zatrudnienie – 1909 (53,7% ogółu). Większość bezrobotnych podjęła pracę niesubsydiowaną (1595 osób, co stanowiło 44,9% wyłączeń z ewidencji). 569 (16,1%) osób utraciło status bezrobotnego z powodu niepotwierdzenia gotowości do podjęcia zatrudnienia, 95 (1,7%) osób z powodu odmowy bez uzasadnionej przyczyny przyjęcia propozycji odpowiedniej pracy lub innej formy pomocy. 200 (5,6%) osób zarejestrowanych złożyło dobrowolną rezygnację ze statusu bezrobotnego.

Według stanu na dzień 31.12.2022 r. w Powiatowym Urzędzie Pracy w Świeciu zarejestrowane pozostawały 2072 osoby bezrobotne.

	2019	2020	2021	2022	(zmiana) ⁴
Bezrobotni zarejestrowani					
w tym:	2402	2441	2053	2072	(+) 0,9%
Bezrobotne kobiety	1526	1520	1302	1260	(-) 3,2%
Bezrobotni zamieszkałi na wsi	1740	1767	1515	1483	(-) 2,1%
Bezrobotni bez kwalifikacji zawodowych	966	906	748	657	(-) 12,2%
Bezrobotni bez doświadczenia zawodowego	386	414	373	362	(-) 2,9%
Bezrobotni bez wykształcenia średniego	1549	1598	1314	1319	(+) 0,4%
Bezrobotne kobiety, które nie podjęły pracy po urodzeniu dziecka	594	586	512	485	(-) 5,3%
Bezrobotni w okresie do 12 miesięcy od dnia ukończenia nauki	98	109	94	135	(+)43,6%

Wybrane grupy w szczególnej sytuacji na rynku pracy

	2019	2020	2021	2022	(zmiana) ⁵
Bezrobotni do 30 roku życia	693	681	567	571	(+) 0,7%
Bezrobotni do 25 roku życia	372	364	298	324	(+) 8,7%
Bezrobotni powyżej 50 roku życia	621	636	540	575	(+) 6,5%
Długotrwale bezrobotni	1210	1265	1125	1011	(-) 10,1%
Niepełnosprawni bezrobotni	177	203	193	203	(+) 5,2%

Wolne miejsca pracy i miejsca aktywizacji zawodowej

	2019	2020	2021	2022	(zmiana) ⁶
Wolne miejsca pracy i miejsca aktywizacji zawodowej zgłoszone do PUP	2595	2177	2529	2406	(-) 4,9%
Subsydiowane wolne miejsca pracy i miejsca aktywizacji zawodowej zgłoszone do PUP	829	728	670	756	(+) 12,8%

⁴ Porównanie roku 2022 do 2021.

⁵ Porównanie roku 2022 do 2021.

⁶ Porównanie roku 2022 do 2021.

6. Obronność, porządek publiczny i bezpieczeństwo obywateli

„Kompleksowa informacja z zakresu stanu bezpieczeństwa i porządku na terenie Powiatu Świeckiego” przedstawiana jest corocznie na sesji Rady Powiatu Świeckiego. Za rok 2022 została przedstawiona na XLIX Sesji Rady Powiatu w dniu 1 lutego 2023r. Informacja dotyczy funkcjonowania struktur zarządzania kryzysowego, Komendy Powiatowej Państwowej Straży Pożarnej w Świeciu, Komendy Powiatowej Policji w Świeciu, Prokuratury Rejonowej w Świeciu, Państwowego Powiatowego Inspektora Sanitarnego oraz Powiatowego Lekarza Weterynarii.

Działania w 2022 roku:

1. Prowadzono stałą współpracę z podmiotami tworzącymi Krajowy System Ratowniczo-Gaśniczy.
2. Prowadzono stałą współpracę z Centrum Zarządzania Kryzysowego Wojewody i Gminnymi Zespołami Zarządzania Kryzysowego.
3. Prowadzono stałą współpracę z Wydziałem Bezpieczeństwa i Zarządzania Kryzysowego K-PUW w Bydgoszczy, Nadzorami Wodnymi z terenu powiatu oraz gminami powodziowymi.
4. Utrzymywano stałą współpracę na linii Rejon Energetyczny ENEA – Starostwo Powiatowe w Świeciu – Ośrodek Wentylacji Domowej Medycyna Specjalistyczna w Bydgoszczy, polegającą na przekazywaniu aktualnych informacji nt.. planowanych przerw w dostawie energii elektrycznej
5. Prowadzono stałe przekazywanie raportów dobowych przez PCZK w Świeciu za pomocą Centralnej Aplikacji Raportującej - systemu raportowania o zagrożeniach dla służb i instytucji odpowiedzialnych za zarządzanie kryzysowe na terenie Polski.
6. Dystrybuowano komunikaty bezpieczeństwa i praktycznych informacji za pomocą strony internetowej powiatu świeckiego oraz aplikacji mobilnej BLISKO.
7. Prowadzono nadzór nad pracą urządzeń radiowych pracujących w sieci zarządzania, koordynacji ratownictwa oraz ostrzegania i alarmowania poprzez sprawdzanie łączności.
8. Koordynowanie funkcjonowania obiektów wyznaczonych jako miejsce zakwaterowania uchodźców z Ukrainy.
9. Rozliczanie kosztów zakwaterowania i wyżywienia obywateli Ukrainy w związku z zawartym porozumieniem z Wojewodą Kujawsko-Pomorskim na środki Funduszu Pomocy.
10. Uczestniczenie w treningach systemu powszechnego ostrzegania wojsk oraz ludności cywilnej o zagrożeniu uderzeniami z powietrza i skażeniami.
11. Uczestniczenie w treningach w ramach Krajowego Systemu Wykrywania Skażeń i Alarmowania.
12. Przy Staroście Świeckim działa Komisja Bezpieczeństwa i Porządku. W 2022 roku odbyły się cztery posiedzenia Komisji, na których omawiano między innymi:
 - 1) Stan zagrożenia epidemicznego – Covid19.
 - 2) Omówienie działań podjętych w związku z napływem uchodźców do Polski – kwestia zakwaterowania oraz bezpieczeństwa publicznego i sanitarnego.
 - 3) Wykaz miejsc magazynowania i dystrybucji tabletek jodku potasu na terenie powiatu.
 - 4) Przygotowanie do letniego wypoczynku – kolonie i obozy i następnie omówienie wyników kontroli obozowisk.

- 5) Wypadki drogowe w kontekście otwarcia drogi ekspresowej S5 – bezpieczeństwo ruchu drogowego (współpraca służb).
- 6) Omówienie możliwości wsparcia służb powiatowych przez 8 Kujawsko-Pomorską Brygadę Obrony Terytorialnej.
- 7) Potrzeby związane z profilaktyką bezpieczeństwa na 2023 rok – omówienie wniosków złożonych przez Komendanta Powiatowego Policji w Świeciu.

Ważniejsze działania, które zostały zrealizowane to:

1. zorganizowano miejsca pobytu i wyżywienia dla uchodźców – średnio 150-170 osób – finansowane z budżetu państwa;
2. w porozumieniu z jednostkami szczebla gminnego przygotowano miejsca magazynowania i wydawania jodku potasu;
3. dystrybucja komunikatów bezpieczeństwa i praktycznych informacji za pomocą strony internetowej powiatu świeckiego oraz aplikacji mobilnej BLISKO;
4. na bieżąco dokonywano oceny pracy służb, straży i inspekcji;
5. pozytywnie zaopiniowano Budżet Powiatu Świeckiego w zakresie bezpieczeństwa na 2023 rok.

W ramach wsparcia dla Komendy Powiatowej Państwowej Straży Pożarnej w Świeciu przekazano kwotę 30.000 zł na zakup przyczepki węzowej z wyposażeniem.

Dla Ochotniczych Straży Pożarnych przekazano kwotę 66. 500 zł w tym:

- OSP Świekatowo – wyposażenie samochodu ratowniczo-gaśniczego 10.000,-zł.
- OSP Sulnówko – zakup mostków przejazdowych dla węży pożarniczych 1.000,- zł.
- OSP Gródek – wyposażenie osobiste strażaka podczas akcji i ćwiczeń i wyposażenie samochodu STAR-MAN 5.000,- zł.
- OSP Lniano – wyposażenie przyczepki węzowej – 20.000,- zł.
- OSP Wielkie Stwolno – lanca kominowa i ubranie specjalne - 5.500,-zł.
- OSP Jeżewo – wyposażenie samochodu ratowniczo-gaśniczego – 10.000,- zł.
- OSP Brzeźno – dofinansowanie zakupu samochodu średniego używanego – 10.000,- zł.
- OSP Warlubie – zakup umundurowania bojowego – 5.000,-zł.

Monitoring: Sprawozdanie z działalności Komisji Bezpieczeństwa i Porządku Starosty Świeckiego za rok 2022r. przedstawione zostało na XLIX Sesji Rady Powiatu Świeckiego dnia 01 lutego 2023r.

7. Ochrona praw konsumenta

Powiatowy Rzecznik Konsumentów wykonuje zadania z zakresu prawa konsumenckiego poprzez bezpłatne porady, które kreślone są w art. 42 ustawy z dnia 16 lutego 2007 r. o ochronie konkurencji i konsumentów (Dz.U. 2021.275 t.j.).

Porady odbywają się:

- w formie pisemnej,
- telefonicznie,
- pocztą elektroniczną,
- bezpośrednio podczas osobistej wizyty w biurze rzecznika.

W roku 2022 dominującymi formami kontaktu konsumentów z rzecznikiem okazały się kontakt telefoniczny i poprzez pocztę elektroniczną. Coraz częściej z tego rodzaju form korzystają również seniorzy, co świadczy o wzroście świadomości konsumenckiej, ale również o coraz większej wiedzy informatycznej wśród starszych osób.

Rzecznik przy okazji każdej formy kontaktu informuje konsumentów o obowiązujących regulacjach prawnych i o możliwościach ich wykorzystania lub udziela porad o sposobie postępowania w konkretnej sprawie.

Podkreślić należy, że zakres zadań rzecznika jest niezwykle szeroki. System prawa ochrony konsumenckiej opiera się nie tylko na przepisach stricte konsumenckich, a swym zakresem obejmuje szeroko rozumianą cywilistykę, która niepodzielnie zazębia się z ochroną praw konsumenckich. Niejednoznaczność i częste zmiany przepisów wymagają umiejętności ciągłej ich aktualizacji i analizy. Najczęściej konsumenci zwracają się o pomoc w zakresie reklamacji zakupionego towaru, wykonania różnego rodzaju usług.

W ocenie rzecznika niska jakość towaru, brak profesjonalizmu w wykonywaniu usług jest przyczyną reklamacji. Sprzedawcy coraz częściej nie uznają reklamacji licząc, że konsument nie skorzysta z pomocy prawnej i nie skieruje sprawy do sądu. Brak rzetelności w rozpatrywaniu reklamacji powoduje przerzucanie odpowiedzialności za złą jakość towaru na konsumentów. Niejednokrotnie rzecznik kieruje konsumenta do rzeczoznawcy, jednak to wiąże się z kosztem, który musi ponieść konsument i to bardzo często jest przyczyną rezygnacji z dalszego dochodzenia swoich praw. Rzecznik sugeruje takie rozwiązania, zanim konsument zdecyduje się skierować sprawę do sądu, szczególnie w przypadkach wątpliwych, kontrowersyjnych, wymagających wiedzy specjalistycznej.

Każda zgłaszana sprawa poddawana jest wnikliwej analizie, przy czym podczas kontaktu z konsumentem, rzecznik w sposób przejrzysty i zrozumiały wyjaśnia konsumentowi kontekst sprawy. Szczególnie osobom starszym należy poświęcić więcej uwagi i czasu, bo ta grupa czuje się zagubiona w gąszczu przepisów. Nadal analiza przedmiotu spraw sprowadza się do wniosku, że ta grupa konsumentów ze zbyt dużą ufnością, bezkrytycznie decyduje się na zakup towaru lub wyboru usług. Popularyzacja praw konsumenckich wpływa na większą świadomość o swoich uprawnieniach, a także o istnieniu takiej formy pomocy, jak rzecznik konsumentów.

W 2022 roku bezpłatne poradnictwo i informacja prawna realizowana była poprzez mi.in.:

- 1) Udzielanie porad telefonicznie i poprzez pocztę elektroniczną,
- 2) Udzielanie bezpośrednich porad w biurze rzecznika,
- 3) Sporządzanie pism, wezwań, reklamacji, oświadczeń, wniosków,
- 4) Wyjaśnienie i interpretacja przepisów prawa,
- 5) Udzielanie pouczeń przedsiębiorcom,
- 6) Występowanie do przedsiębiorców o ugodowe i dobrowolne załatwienie spraw,
- 7) Zapewnienie pomocy prawnej konsumentom w trakcie toczącego się postępowania, w sprawach o ochronę interesów konsumentów.
- 8) Przekazywanie materiałów edukacyjnych.

Najczęściej konsumenci zwracają się o pomoc w zakresie:

- reklamacji zakupionego towaru, w tym : sprzedaży mebli i artykułów wyposażenia wnętrz, urządzeń gospodarstwa domowego, urządzeń elektronicznych i sprzętu ADG, obuwia
- usług motoryzacyjnych,
- usług telekomunikacyjnych,
- usług finansowych
- usług sektora energetycznego i wodnego.

Liczba osób, która skorzystała z porad	2018	2019	2020	2021	2022	(zmiana) ⁷
	640	637	461	457	403	(-54)

Udzielanie porad obejmuje przedstawienie konsumentowi możliwości prawnych rozwiązania zgłoszonego problemu, przygotowanie pisma lub skierowanie do odpowiedniej instytucji. Rzecznik udostępnia konsumentom różne wzory pism, począwszy od wezwania do zapłaty, oświadczenia o odstąpieniu od umowy po reklamację towaru.

W roku 2022 Powiatowy Rzecznik Konsumentów występował do przedsiębiorców w 64 sprawach, dotyczących ochrony praw i interesów konsumentów.

Rzecznik nie posiada uprawnień władczych, a jego wystąpienia mają charakter mediacyjny, stąd w przypadkach odmowy uznania roszczeń konsumenckich, konsument zostaje poinformowany o możliwości skierowania sprawy na drogę postępowania sądowego lub złożeniu wniosku o pozasądowe rozwiązanie sporu w tzw. postępowaniu ADR.

8. Nieodpłatna pomoc prawna i edukacja prawna

W 2022 roku na terenie powiatu świeckiego świadczone nieodpłatną pomoc prawną i nieodpłatne poradnictwo obywatelskie. Poradnictwo prowadzone jest w 4 punktach, w jedenastu lokalizacjach – w każdej z gmin. Powiat, na realizację zadania, dysponował kwotą 264.000,00 zł.

Dwa punkty NPP (nieodpłatnej pomocy prawnej) powierzono do prowadzenia organizacji pozarządowej – Zaborskiemu Towarzystwu Naukowemu (wybranemu na podstawie konkursu ofert). Poradnictwo obywatelskie było prowadzone w czterech lokalizacjach (NPO). Pozostałe dwa punkty prowadzone były we współpracy z Okręgową Radą Adwokacką w Bydgoszczy i Izbą Radców Prawnych w Bydgoszczy. We wszystkich punktach mogła być świadczona mediacja. NPP udzielało 5 adwokatów, 7 radców prawnych, NPO 2 doradców obywatelskich, którzy legitymowali się wykształceniem wyższym prawniczym. Uprawnienia mediatora posiadało 2 adwokatów, 2 radców prawnych i 1 doradca obywatelski.

⁷ Porównanie roku 2022 do 2021.

Z pomocy prawników skorzystało 1375 mieszkańców powiatu, w tym z nieodpłatnych porad prawnych 931, a z nieodpłatnego poradnictwa obywatelskiego 444. Najczęściej porad udzielano osobom w wieku 35 – 55 lat. Częściej z porad korzystają kobiety.

	2018	2019	2020	2021	2022	(zmiana) ⁸
Liczba osób, którym udzielono nieodpłatnej pomocy prawnej	1028	1307	1067	1381	1375	(-6)

Dziedziny prawa, w których zostało udzielonych najwięcej porad to: prawo cywilne (w zakresie uprawnień do dziedziczenia) i prawo rodzinne (w zakresie sposobów rozwiązania małżeństwa i alimentów). W zakresie NPO porady dotyczyły zasady dochodzenia roszczeń finansowych z tytułu wyrządzonej szkody oraz trudności ze spłatą długów i egzekucji komorniczej. Wśród form wsparcia dominowało: poinformowanie osoby uprawnionej o obowiązującym stanie prawnym, o przysługujących jej uprawnieniach lub o spoczywających na niej obowiązkach, w tym w związku z toczącym się postępowaniem przygotowawczym, administracyjnym, sądowym lub sądowno administracyjnym oraz wskazanie osobie uprawnionej sposobu rozwiązania jej problemu prawnego.

Szczegółowe zestawienie danych zawiera poniższa tabela:

Dziedzina prawa, której dotyczyła nieodpłatna pomoc prawna		Liczba osób, którym udzielono porad w punktach prowadzonych przez		
		adwokatów lub radców prawnych	organizacje pozarządowe	
			pomoc prawna	pomoc prawna
1.	prawo rodzinne	190	52	114
2.	prawo pracy	50	4	23
3.	sprawa z zakresu rozpoczęcia działalności gospodarczej	1	0	0
4.	prawo cywilne	369	121	222
5.	prawo ubezpieczeń społecznych, prawa do opieki zdrowotnej	17	8	23
6.	prawo administracyjne z wyjątkiem prawa podatkowego	18	8	30
7.	prawo podatkowe	4	4	1
8.	prawo karne	58	4	19
9.	inne	20	3	12

⁸ Porównanie roku 2022 do 2021.

9. Promocja powiatu i turystyka

Wśród wielu działań promocyjnych Powiatu Świeckiego znajduje się również dofinansowanie zadań kulturalnych i sportowych organizowanych na terenie całego Powiatu.

W 2022 roku dofinansowano 50 zadań:

	Ilość zadań				Wartość zadań (w zł)			
	2019	2020	2021	2022	2019	2020	2021	2022
Zadania kulturalne	28	16	17	22	47 834,07	22 518,36	15 528,24	19 895,38
Zadania sportowe	22	12	17	28	7 040,34	14 685,92	12 238,97	18 031,26

Efektem przekazanych przez Powiat Świecki środków finansowych była organizacja:

- wydarzeń o zasięgu ogólnopolskim, a nawet międzynarodowym np. Blues na Świecie Festival, Festiwal Podróżników „Piąty Ocean”, Summer Hot Disco.
- mniejszych inicjatyw, czyli takich, których zasięg był minimum powiatowy - wydarzenia organizowane przez stowarzyszenia działające na terenie powiatu (21 wydarzeń), przez kluby sportowe (2 wydarzenia) oraz ośrodki kultury (4 wydarzenia).

łącznie w wydarzeniach współorganizowanych przez Powiat Świecki udział wzięło:

- wydarzenia kulturalne: 24 995 osób,
- wydarzenia sportowe: 2876 osób.

Ponadto Powiat wsparł pasjonatów, którzy dzięki swojej pasji promowali Powiat Świecki nawet poza granicami Polski: organizacja ogólnopolskiego festiwalu podróżników „Piąty Ocean”, start Tomasa Wołoszuka w Pucharze Świata w siatkówce plażowej, start Michała Kulpy w Letnich Igrzyskach Niesłyszących w Brazylii, nagranie teledysku Julii Olędzkiej.

W ramach środków przeznaczonych na promocję oraz turystykę, Powiat Świecki współfinansował wydanie publikacji dotyczących atrakcji regionu: 2 wydania magazynu „Bory Tucholskie”, „Dzielmy się dobrem – album prac uczniów szkoły w Różannie”, książka kucharska „Kuchnia kociewska dla każdego”, broszura pokonferencyjna „Święto Kociewia”.

W roku 2022 Powiat Świecki zorganizował obchody Światowego Dnia Kociewia: na stronie internetowej oraz social media Powiatu przeprowadzono kampanię promocyjną dotyczącą dziedzictwa Kociewia: haftu, gwary, kulinariów. Od 7 do 10 lutego 2022 r. na stronie internetowej publikowano konkursy dla dzieci oraz dla dorosłych.

W ramach obchodów Światowego Dnia Pszczół, rozdano mieszkańcom Powiatu Świeckiego 200 paczek nasion łąki kwietnej i zachęcano do jej wysiania. Przekazane nasiona wystarczyły na wysianie 1000 m² łąki. Informacja o możliwości odbioru przygotowanych paczek została opublikowana na stronie internetowej, profilu Facebook oraz w lokalnych mediach.

Powiat Świecki dofinansował organizację – XVI edycji Festiwalu Smaku w Grucznie.

Powiat Świecki w 2022 r. był współorganizatorem wydarzenia „Mistrzynie w Szkołach”. Pięć mistrzyń sportu poprowadziło w hali widowiskowo-sportowej w Świeciu zajęcia wychowania fizycznego dla 500 dziewcząt.

Powiat Świecki we współpracy z Towarzystwem Miłośników Ziemi Świeckiej, Wdeckim Parkiem Krajobrazowym oraz Fundacją Makowo zorganizował inaugurację sezonu turystycznego. 23 kwietnia 2022r. blisko 150 uczestników pojawiło się na starcie VII Wiosennego Rajdu Rowerowego.

W 2022 r. Powiat Świecki współfinansował i współorganizował prace nad strategią promocji Doliny Dolnej Wisły: celem projektu jest stworzenie marki terytorialnej Doliny Dolnej Wisły, stworzenie strategii i planu promocji oraz podniesienie atrakcyjności i rozpoznawalności regionu poprzez ujednoczoną i konsekwentnie prowadzoną komunikację. Realizacja projektu przyczyni się do wzrostu rozpoznawalności Doliny Dolnej Wisły jako regionu turystycznego. W ramach działania odbyły się 4 spotkania z przedstawicielami branży i samorządów, audyt ekspercki oraz konsultacje online.

W październiku 2019 roku w ramach środków Lokalnej Strategii Rozwoju Lokalnej Grupy Działania „Gminy Powiatu Świeckiego” Powiat Świecki złożył dwa wnioski o realizację operacji: "Kuchnia kociewska dla każdego, czyli zachowanie dziedzictwa lokalnego obszaru Kociewia" oraz „Zachowanie dziedzictwa lokalnego Kociewia poprzez organizację wydarzeń, stworzenie filmu oraz zakup strojów ludowych”. Umowy z Urzędem Marszałkowskim Województwa Kujawsko-Pomorskiego podpisano 10 września 2020 r. Powiat Świecki przystąpił w 2022 r. do realizacji projektu „Zachowanie dziedzictwa lokalnego Kociewia poprzez organizację wydarzeń, stworzenie filmu oraz zakup strojów ludowych”. Zadanie polegało na realizacji 6 działań:

- warsztatów malowania kociewskich wzorów na szkłe dla osób po 50. roku życia,
- wernisażu prac uczestników warsztatów podczas Święta Kociewia w Grucznie,
- organizacji przeglądu zespołów folklorystycznych,
- organizacji konferencji popularnonaukowej,
- zakupie 3 tradycyjnych strojów kociewskich,
- stworzenie filmu dokumentującego przebieg Święta Kociewia w tym przeglądu kapel folklorystycznych celem zachowania gwary.

Wniosek o płatność złożono 9 września 2022 roku.

W działaniach promocyjnych Powiat Świecki wspierany jest przez Lokalną Organizację Turystyczną KOCIEWIE oraz Kujawsko-Pomorską Organizację Turystyczną, których jest aktywnym członkiem.

Analiza wykorzystania środków na promocję Powiatu Świeckiego w roku 2022, ze szczególnym wskazaniem nakładów finansowych w stosunku do osiągniętych efektów rzeczowych przedstawiona została na posiedzeniu Komisji Polityki Finansowej w dniu 25 stycznia 2023 r.

10. Wybrane zadania zrealizowane przez wydziały Starostwa Powiatowego w Świeciu

W 2022r. wydziały Starostwa Powiatowego w Świeciu wykonywały wiele zadań. Obsługa interesantów odbywała się głównie za pośrednictwem Informacji/ Punktu Podawczego, bezpośrednio w wydziałach oraz za pomocą środków porozumiewania się na odległość (telefon, poczta e-mail, elektroniczna skrzynka podawcza).

W tabeli poniżej przedstawiono zestawienie ilości spraw prowadzonych w Wydziałach Starostwa Powiatowego w Świeciu (obsługujących interesantów) w okresie od dnia 1 stycznia 2022r. do dnia 31 grudnia 2022r.

Nazwa zadania	Ilość wniosków w okresie 01.01.2022 – 31.12.2022r.
Wydział Budownictwa i Ochrony Środowiska	
Wniosek o przeniesienie praw i obowiązków wynikających ze zgłoszenia	2
Wydanie decyzji w sprawach rekultywacji i zagospodarowania	10
Zgłoszenie zamiaru rozpoczęcia robót geologicznych	16
Wydanie zaświadczenia o objęciu działki uproszczonym planem urządzenia lasu lub decyzją	957
Wpisanie do rejestru zwierząt podlegających ograniczeniom na podstawie przepisów prawa Unii Europejskiej	14
Rejestracja sprzętu służącego do amatorskiego połowu ryb	5
Wydanie karty wędkarskiej / duplikatu karty wędkarskiej	293
Wydanie dziennika budowy	695
Udzielenie zgody na odstępstwo od przepisów techniczno-budowlanych	9
Uzgodnienie projektu decyzji o ustaleniu lokalizacji inwestycji celu publicznego	11
Wydanie zaświadczenia potwierdzającego powierzchnię użytkową i wyposażenie techniczne lokalu mieszkalnego	0
Wydanie zaświadczenia o samodzielności lokalu	50
Zgłoszenie budowy/robót budowlanych nie wymagających pozwolenia na budowę z projektem budowlanym	263
Zgłoszenie zmiany sposobu użytkowania obiektu lub jego części	19

Zgłoszenie rozbiórki obiektów budowlanych nie wymagających pozwolenia na rozbiórkę	77
Zgłoszenie robót budowlanych nie wymagających pozwolenia na budowę	684
Wniosek o pozwolenie na rozbiórkę	12
Wniosek o przeniesienie pozwolenia na budowę lub rozbiórkę	40
Wniosek o zmianę pozwolenia na budowę	47
Wydanie pozwolenia na budowę	546
Zezwolenie na hodowanie lub utrzymywanie chartów rasowych lub ich mieszańców	2
Pozwolenie na wytwarzanie odpadów w związku z eksploatacją instalacji	3
Zezwolenie na przetwarzanie i zbieranie odpadów	5
Zezwolenie na przetwarzanie odpadów	4
Zezwolenie na zbieranie odpadów	1
Przekazanie innej dokumentacji geologicznej	2
Udzielenie koncesji na wydobywanie kopalin ze złóż	0
Zatwierdzanie dokumentacji geologiczno-inżynierskiej	1
Zatwierdzanie dokumentacji hydrogeologicznej	5
Zatwierdzanie dokumentacji geologicznej złoża kopaliny	1
Zgłoszenie projektu robót geologicznych	16
Zatwierdzanie projektów robót geologicznych	10
Pozwolenie na emisję gazów i pyłów do powietrza	11
Zgłoszenie instalacji niewymagającej pozwolenia	29
Wydanie pozwolenia zintegrowanego	11
Zezwolenie na zmianę lasu na użytek rolny	0
Zezwolenie na usunięcie drzew lub krzewów z działek będących własnością gminy	127
Zezwolenie na pozyskanie drewna z lasu niestanowiącego własności Skarbu Państwa, niezgodne z uproszczonym planem urządzenia lasu lub decyzją, o	5

której mowa w art. 19 ust. 3 ustawy o lasach	
Wydział Komunikacji i Dróg	
Zrzeczenie się zezwolenia na wykonywanie zawodu przewoźnika drogowego	6
Zawiadomienie o nabyciu pojazdu	1993
Zezwolenie na kierowanie pojazdem uprzywilejowanym	72
Zmiana wpisu do rejestru przedsiębiorców prowadzących ośrodki szkolenia kierowców	0
Wymiana dowodu rejestracyjnego	468
Zawiadomienie o dokonaniu zmian w dowodzie rejestracyjnym	3796
Zatwierdzenie projektu czasowej lub stałej organizacji ruchu	453
Wpis do ewidencji instruktorów	7
Zrzeczenie się licencji na wykonywanie transportu drogowego	4
Udzielenie licencji na transport drogowy w zakresie pośrednictwa przy przewozie rzeczy	6
Wydanie pozwoleń czasowych	7565
Udzielenie zezwolenia na wykonywanie zawodu przewoźnika drogowego, zgłaszanie zmian, zawiadomienie o zrzeczeniu się zezwolenia	110
Wydanie uprawnień dla diagnosty	3
Wydanie dodatkowej tablicy rejestracyjnej	132
Uzyskanie adnotacji w dowodzie rejestracyjnym pojazdu	1825
Wydanie decyzji o korzystaniu z drów w sposób szczególny	22
Wydanie zaświadczenia na krajowe przewozy drogowy na potrzeby własne/zgłaszanie zmian	70
Wydanie wtórnika dowodu rejestracyjnego -tablicy rejestracyjnej	174
Zezwolenie na przejazd pojazdu nienormatywnego kategorii II	40
Zezwolenie na przejazd pojazdu nienormatywnego kategorii I	3
Wydanie międzynarodowego prawa jazdy	25

Wymiana prawa jazdy	330
Wydanie prawa jazdy	2698
Wydanie wtórnika prawa jazdy	140
Czasowa rejestracja pojazdu	7565
Zawiadomienie o zbyciu pojazdu	5558
Czasowe wycofanie pojazdu z ruchu	57
Wyrejestrowanie pojazdu	1195
Generowanie danych dla innych urzędów	4052
Rejestracja pojazdu warunkowa	480
Rejestracja pojazdu zabytkowego	16
Rejestracja pojazdu sprowadzonego z zagranicy	2481
Rejestracja pojazdów używanych zakupionych na terenie RP	4831
Pierwsza rejestracja pojazdów nowych zakupionych na terenie RP	678
Wydane dowody rejestracyjne	11405
Wydział Geodezji, Kartografii, Katastru i Gospodarki Nieruchomościami	
Uzyskanie upoważnienia Starosty do wykonywania czynności związanych z ustaleniem gleboznawczej klasyfikacji gruntów	17
Przekształcenie prawa użytkowania wieczystego w prawo własności gruntów zabudowanych na cele mieszkaniowe	58
Wydanie zaświadczenia	148
Zgłoszenie zmiany do ewidencji gruntów, budynków i lokali	5855
Udostępnienie dokumentów z powiatowego zasobu geodezyjnego i kartograficznego – formularz P i P7	88
Udostępnienie rejestru cen nieruchomości – formularz P + P5 oraz udostępnienie raportów tworzonych na podstawie danych EGIB – formularz P+P6	156
Wniosek o wydanie mapy ewidencji gruntów i budynków	660
Wydanie wypisu i/lub wyrysu – formularz EGIB oraz udostępnienie zbioru danych bazy danych ewidencji gruntów i budynków (EGiB) (w postaci	3853

elektronicznej)- formularz P+P2	
Mapa zasadnicza do celów opiniodawczych w skali 1:500 lub 1:1000 oraz udostępnienie danych ze zbiorów BDOT500 i GESUT	2024
Wydanie zaświadczenia o wykreśleniu z księgi wieczystej	11
Wykup nieruchomości Skarbu Państwa lub Mienia Powiatu będącego dotychczas w użytkowaniu wieczystym	1
Przyznanie prawa własności działki przyznanej do dożywotniego użytkowania	0
Przekształcenie prawa użytkowania wieczystego w prawo własności nieruchomości	0
Przyznanie prawa własności działki pod budynkami	19
Zgłoszenie pracy geodezyjnej	3661
Wyłączenie gruntów rolnych z produkcji rolniczej	456
Aktualizacja klasyfikacji gleboznawczej gruntów	31

VI. Efektywność pozyskiwania przez Powiat Świecki środków z funduszy unijnych i krajowych w roku 2022

Zewnętrznymi źródłami finansowania przedsięwzięć realizowanych przez Powiat Świecki w 2022 roku były środki z funduszy unijnych i krajowych pochodzące z:

1. Regionalnego Programu Operacyjnego Województwa Kujawsko-Pomorskiego na lata 2014-2020;
2. Rządowego Funduszu Rozwoju Dróg;
3. Rządowego Funduszu Inwestycji Lokalnych;
4. Rezerwy subwencji ogólnej;
5. Rządowego Funduszu Polski Ład: Programu Inwestycji Strategicznych;
6. Programu Operacyjnego Wiedza Edukacja Rozwój (POWER) 2014-2020;
7. Programu Operacyjnego Polska Cyfrowa (POPC) na lata 2014-2020;
8. Państwowego Funduszu Rehabilitacji Osób Niepełnosprawnych;
9. Funduszu Solidarnościowego;
10. Budżetu państwa;
11. Programu Rozwoju Obszarów Wiejskich na lata 2014-2020.
12. Rezerwy Funduszu Pracy.

Pozyskane środki łącznie:

Lp.	Dział	Pozyskane środki zewnętrzne (w zł)
I	Transport	27 002 907,52
II	Nauka i edukacja	12 563 247,66
III	Praca, integracja i społeczeństwo	15 857 565,97
IV	Ochrona zdrowia	13 488 602,00
V	Promocja	30 282,00
VI	Odnawialne źródła energii	934 800,00
	RAZEM:	69 877 405,15

Poniżej zestawienie pozyskanych środków w podziale tematycznym.

I. Transport

Lp.	Źródło finansowania	Ilość zadań/ projektów	Wartość całkowita projektu (w zł)	Wartość dofinansowania (w zł)	Kilometry przebudowa nych dróg
1.	Regionalny Program operacyjny Województwa Kujawsko-Pomorskiego na lata 2014-2020	1	19 203 108,19	10 199 907,52	2,2
2.	Rządowy Fundusz Rozwoju Dróg	2	11 659 965,75	4 249 961,00	6,541
3.	Rezerwa subwencji ogólnej	1	5 735 149,68	2 125 051,00	1,0
4.	Rządowy Fundusz Inwestycji Lokalnych	1	19 093 034,83	4 015 488,00	2,2
5.	Rządowy Fundusz Polski Ład: Program Inwestycji Strategicznych	2	7 149 070,17	6 412 500,00	3,933
	RAZEM	7	62 840 328,62	27 002 907,52	15,874

1. Środki z Regionalnego Programu Operacyjnego Województwa Kujawsko-Pomorskiego na lata 2014-2020.

Lp.	Nazwa projektu	Okres realizacji projektu	Wartość całkowita projektu (w zł)	Wartość dofinansowania (w zł)	Kwota wydatków przypadająca na 2022 rok
1.	Przebudowa drogi powiatowej nr 1286C Morsk – Świecie – Dworzysko. Etap II	02.04.2020 15.08.2022	19 203 108,19	10 199 907,52	12 358,73
Produkty: długość drogi 2,2 km liczba sprzętu 3 szt. (2 szt. znak aktywny, 1 szt. barier sprężystych) Rezultaty: nośność drogi 115 kN/oś					

2. Środki z Rządowego Funduszu Rozwoju Dróg

Lp.	Nazwa projektu	Okres realizacji projektu	Wartość całkowita projektu (w zł)	Wartość dofinansowania (w zł)	Kwota wydatków przypadająca na 2022 rok
1.	„Remont drogi powiatowej nr 1211C Tleń – Lniano”	06.07.2022 30.09.2022	1 995 708,21	790 512,00	2 015 388,21
W ramach projektu przewidziano remont drogi na odcinku 2,221 km. Projektowana szerokość jezdni wyniesie 5,5 m.					
2.	„Przebudowa drogi powiatowej nr 1048C Osie - Warlubie”	14.12.2022 30.06.2023	9 664 257,54	3 459 449,00	0,00
Projekt przewiduje wykonanie poszerzenia jezdni do szerokości 6,0 m. Zadanie obejmuje wykonanie robót budowlanych polegających na przebudowie drogi powiatowej nr 1048C Osie – Warlubie na odcinku o dł. 4,32 km .					

3. Rezerwa subwencji ogólnej

Lp.	Nazwa projektu	Okres realizacji projektu	Wartość całkowita projektu (w zł)	Wartość dofinansowania (w zł)	Kwota wydatków przypadająca na 2022 rok
1.	„Rozbiórka i budowa obiektu mostowego w miejscowości Wierzchy wraz z przebudową odcinka drogi powiatowej nr 1211C Tleń - Lniano”	09.09.2021 23.05.2022	5 735 149,68	2 125 051,00	5 772 414,31

Długość odcinka: 1,00 km, długość obiektu: 15,80 m, szerokość obiektu: 8,96 m, przeszkoda wodna: rz. Wda

4. Rządowy Fundusz Inwestycji Lokalnych

Lp.	Nazwa projektu	Okres realizacji projektu	Wartość całkowita projektu (w zł)	Wartość dofinansowania (w zł)	Kwota wydatków przypadająca na 2022 rok
1.	Przebudowa drogi powiatowej nr 1286 C Morsk – Świecie – Dworzysko. Etap II”	30.07.2018 31.12.2022	19 093 034,83	4 015 488,00	2 540 180,00

Produkty: długość drogi 2,2 km liczba sprzętu 3 szt. (2 szt. znak aktywny, 1 szt. barier sprężystych)
Rezultaty: nośność drogi 115 kN/oś

5. Rządowy Fundusz Polski Ład: Program Inwestycji Strategicznych

Lp.	Nazwa projektu	Okres realizacji projektu	Wartość całkowita projektu (w zł)	Wartość dofinansowania (w zł)	Kwota wydatków przypadająca na 2022 rok
1.	Podniesienie bezpieczeństwa i komunikacji na terenie szpitala w Świeciu poprzez budowę infrastruktury drogowej, ciągów pieszych oraz miejsc parkingowych	19.05.2022- 07.09.2022	2 199 070,17	1 710 000,00	2 199 070,17
<p>Celem projektu jest poprawa dostępności dla pieszych z niepełnosprawnościami, zwiększenie liczby miejsc postojowych, a także poprawa komunikacji wewnętrznego układu drogowego poprzez włączenie terenów szpitala do dróg publicznych. Realizacja zadania spowoduje zmniejszenie deficytu miejsc parkingowych na terenie szpitala w Świeciu.</p> <p>Produkty:</p> <ul style="list-style-type: none"> • przebudowa dróg wewnętrznych 0,350 km, • przebudowa i budowa nowych ciągów pieszych 0,695 km 					
2.	Budowa ciągu pieszo - rowerowego przy drodze powiatowej nr 1289C Świecie - Głogówko Królewskie	03.2023-08.2023	4 950 000,00	4 702 500,00	0,00
<p>Wybudowany zostanie ciąg pieszo-rowerowy o szer. 2,5 m od km 0+000 do km 3+583 z lokalnymi przewężeniami. Zaplanowano go do km 0+235 po stronie lewej (północnej drogi), na pozostałym odcinku po stronie prawej (południowej drogi).</p>					

II. Nauka i edukacja

Lp.	Źródło dofinansowania	Ilość zadań/ projektów (szt)	Wartość całkowita projektu (w zł)	Wartość dofinansowania (w zł)
1.	Regionalny Program Operacyjny Województwa Kujawsko-Pomorskiego na lata 2014-2020	3	11 969 396,71	8 844 481,42
2.	Fundacja Rozwoju Systemu Edukacji	7	1 847 541,01	1 707 456,68
3.	Budżet państwa	3	2 017 068,38	2 011 309,56
	RAZEM	13	15 834 006,10	12 563 247,66

1. Środki z Regionalnego Programu Operacyjnego Województwa Kujawsko-Pomorskiego na lata 2014-2020

Lp.	Nazwa projektu	Okres realizacji projektu	Wartość całkowita projektu (w zł)	Wartość dofinansowania (w zł)	Kwota wydatków przypadająca na 2022 rok (w zł)
1.	Aktywni Zawodowo	02.01.2020 30.09.2022	4 321 205,50	3 889 084,94	1 385 774,79

Produkty:

- liczba osób objętych szkoleniami/doradztwem w zakresie kompetencji cyfrowych- 86 osób,
- liczba podmiotów wykorzystujących technologie informacyjno-komunikacyjne- 4 szt.,
- liczba nauczycieli kształcenia zawodowego oraz instruktorów praktycznej nauki zawodu objętych wsparciem w programie-14 osób,
- liczba uczniów szkół i placówek kształcenia zawodowego uczestniczących w stażach i praktykach u pracodawcy-260 osób,
- liczba szkół i placówek kształcenia zawodowego wyposażonych w programie w sprzęt i materiały dydaktyczne niezbędne do realizacji kształcenia zawodowego- 4 szt.,
- liczba uczniów objętych wsparciem w zakresie rozwijania kompetencji kluczowych lub umiejętności uniwersalnych w programie-86 osób,
- liczba osób, którzy zostali objęci wsparciem w programie-575 osób,
- liczba nauczycieli objętych wsparciem w zakresie uzyskiwania/podnoszenia kwalifikacji w zakresie doradztwa zawodowego-1 osoba,
- liczba uczniów szkół i placówek kształcenia zawodowego uczestniczących w doradztwie zawodowym-40 osób,
- liczba szkół, dla których utworzono PIK-2 szt.

Rezultaty:

- liczba nauczycieli kształcenia zawodowego oraz instruktorów praktycznej nauki zawodu, którzy uzyskali kwalifikacje lub nabyli kompetencje po opuszczeniu programu- 14 osób,
- liczba szkół i placówek kształcenia zawodowego wykorzystujących wyposażenie zakupione dzięki EFS-4 szt.,
- liczba uczniów, którzy nabyli kompetencje kluczowe lub umiejętności uniwersalne po opuszczeniu programu- 69 osób,
- liczba uczniów szkół i placówek kształcenia zawodowego, którzy podnieśli, nabyli lub uzupełnili kompetencje zawodowe po opuszczeniu programu-350 osób,
- liczba nauczycieli, którzy uzyskali/podnieśli kwalifikacje w zakresie doradztwa zawodowego-1 osoba.,
- liczba uczniów, którzy podnieśli, nabyli lub uzupełnili umiejętności praktyczne po opuszczeniu programu-230

Lp.	Nazwa projektu	Okres realizacji projektu	Wartość całkowita projektu (w zł)	Wartość dofinansowania (w zł)	Kwota wydatków przypadająca na 2022 rok (w zł)
osób.					
2.	Niebo nad Astrobazami – rozwijamy kompetencje kluczowe uczniów	06.05.2019 31.12.2023	4 138 098,41	3 517 125,98	31 038,55
<p>Lider projektu: Województwo Kujawsko-Pomorskie</p> <p>Projekt w powiecie świeckim realizowany jest w I Liceum Ogólnokształcącym im. Floriana Ceynowy w Świeciu</p> <p>Produkty:</p> <ul style="list-style-type: none"> liczba osób objętych szkoleniami/doradztwem w zakresie kompetencji cyfrowych-728 osób, liczba uczniów objętych wsparciem w zakresie rozwijania kompetencji kluczowych lub umiejętności uniwersalnych w programie - 1400 osób. <p>Rezultaty:</p> <ul style="list-style-type: none"> liczba uczniów, którzy nabyli kompetencje kluczowe lub umiejętności po opuszczeniu programu - 1120 osób, liczba nauczycieli, którzy uzyskali kwalifikacje lub nabyli kompetencje po opuszczeniu programu - 26 osób. 					
3.	Tworzenie nowej przestrzeni dydaktycznej poprzez rozbudowę obiektu Zespołu Szkół Ogólnokształcących i Policealnych w Świeciu	01.06.2017 28.02.2022	3 510 092,80	1 438 270,50	88 790,20
<p>Produkty:</p> <ul style="list-style-type: none"> liczba wspartych obiektów infrastruktury kształcenia zawodowego – 1 szt. liczba miejsc w infrastrukturze kształcenia zawodowego – 60 osób liczba wspartych warsztatów/pracowni kształcenia praktycznego – 4 szt. liczba wspartych obiektów infrastruktury kształcenia praktycznego i ustawicznego – 1 szt. <p>Rezultaty:</p> <ul style="list-style-type: none"> liczba uczniów korzystających ze wspartych warsztatów/pracowni kształcenia praktycznego – 60 osób 					

2. Środki z Fundacji Rozwoju Systemu Edukacji, Program „ERASMUS +”

Lp.	Nazwa projektu	Okres realizacji projektu	Wartość całkowita projektu (w zł)	Wartość dofinansowania (w zł)	Kwota wydatków przypadająca na 2022 rok (w zł)
1.	Wykwalifikowana kadra = profesjonalna szkoła	01.09.2019 28.02.2022	153 704,47	153 704,47	0,00
<p>Produkty:</p> <ul style="list-style-type: none"> 2 wyjazdy zagraniczne, udział 13 osób (w tym 12 nauczycieli) w kursach językowych w zakresie m.in. kompetencji informatycznych, komputerowych, kulturowych <p>Rezultaty:</p> <ul style="list-style-type: none"> 1 wyjazd zagraniczny do Włoch dla 1 nauczyciela w celu podniesienia kompetencji w zakresie języka włoskiego 1 wyjazd zagraniczny dla 12 osób w tym (11 nauczycieli) w celu podniesienia kompetencji w zakresie języka 					

angielskiego					
2.	Mobilny nauczyciel szansą na współpracę międzynarodową naszej szkoły	01.09.2019 30.09.2022	156 601,89	155 826,05	74 895,31
<p>Produkty:</p> <ul style="list-style-type: none"> 5 wyjazdów zagranicznych, udział 18 nauczycieli w kursach językowych <p>Rezultaty:</p> <ul style="list-style-type: none"> 1 wyjazd zagraniczny do Włoch dla 1 nauczyciela w celu podniesienia kompetencji w zakresie języka włoskiego 2 wyjazdy zagraniczne dla 6 nauczycieli na Malagę w celu podniesienia kompetencji w zakresie języka angielskiego, 2 wyjazdy zagraniczne dla 7 nauczycieli na Maltę w celu podniesienia kompetencji w zakresie języka angielskiego 					
3.	Wyjazdy na praktyki zagraniczne w programie Erasmus+ jako nieodłączny element umiędzynarodowienia ZSP w Świeciu	07.09.2020 - 06.07.2023	647 616,01	518 307,52	365 307,99
<p>Produkty:</p> <ul style="list-style-type: none"> 5 wyjazdów zagranicznych dla 59 uczestników (54 uczniów, 5 nauczycieli) w celu podniesienia kompetencji zawodowych uczniów szkoły <p>Rezultaty:</p> <ul style="list-style-type: none"> 5 wyjazdów zagranicznych do Niemiec dla 54 uczniów i 5 nauczycieli 					
4.	Mobilność edukacyjna uczniów i kadry ZS w Nowem – ERASMUS +	01.09.2021 30.11.2022	187 469,87	187 469,87	187 729,22
<p>Produkty:</p> <ul style="list-style-type: none"> 2 wyjazdy zagraniczne dla 24 uczestników (19 uczniów, 4 nauczycieli) w celu podniesienia kompetencji zawodowych uczniów szkoły <p>Rezultaty:</p> <ul style="list-style-type: none"> 2 wyjazdy zagraniczne do Grenady dla 19 uczniów i 4 nauczycieli 					
5.	Akredytacja – Erasmus + szansą zdobycia umiejętności zawodowych na poziomie europejskim	01.09.2021 31.08.2023	311 805,05	301 805,05	244 702,97
<p>Produkty:</p> <ul style="list-style-type: none"> Wyjazdy zagraniczne dla 22 uczestników (16 uczniów, 6 nauczycieli) w celu podniesienia kompetencji zawodowych uczniów szkoły <p>Rezultaty:</p> <ul style="list-style-type: none"> Wyjazdy zagraniczne dla 16 uczniów i 6 nauczycieli 					
6.	Mobilność edukacyjna uczniów i kadry ZS w Nowem – ERASMUS +, część II	01.06.2022 31.08.2023	141 173,56	141 173,56	0,00
<p>Produkty:</p> <ul style="list-style-type: none"> Wyjazdy zagraniczne dla 16 uczestników (12 uczniów, 4 nauczycieli) w celu podniesienia kompetencji zawodowych uczniów szkoły <p>Rezultaty:</p> <ul style="list-style-type: none"> Wyjazdy zagraniczne dla 12 uczniów i 4 nauczycieli 					

7.	II rok - Akredytacja – Erasmus + szansą zdobycia umiejętności zawodowych na poziomie europejskim	01.06.2022 31.08.2023	249 170,16	249 170,16	0,00
<p>Produkty:</p> <ul style="list-style-type: none"> Wyjazdy zagraniczne dla 17 uczestników (15 uczniów, 2 nauczycieli) w celu podniesienia kompetencji zawodowych uczniów szkoły <p>Rezultaty:</p> <ul style="list-style-type: none"> Wyjazdy zagraniczne dla 15 uczniów i 2 nauczycieli 					

3. Budżet państwa:

1) Środki z Rządowego Programu kompleksowego wsparcia rodzin "Za życiem", dotacja celowa, Ministerstwo Edukacji Narodowej

Lp.	Nazwa projektu	Okres realizacji projektu	Wartość całkowita projektu (w zł)	Wartość dofinansowania (w zł)	Kwota wydatków przypadająca na 2022 rok (w zł)
1.	Program kompleksowego wsparcia dla rodzin "Za życiem"	05.04.2022 31.12.2026	1 991 781,00	1 991 781,00	53 425,49
<p>Projekt realizowany w Przedszkolu Specjalnym nr 10 w Zespole Szkół Specjalnych nr 1 w Świeciu</p> <p>Realizacja 458 godzin zajęć specjalistycznych, którymi objęto wsparciem 22 dzieci m. in przez logopedów, psychologów, pedagogów, zajęcia z integracji sensorycznej, z komunikacji alternatywnej oraz 2 godzin pracy z rodzicami.</p>					

2) Środki z Rządowego Funduszu Przeciwdziałania COVID-19, Rządowy Fundusz + „Polski Ład”, Ministerstwo Edukacji Narodowej

Lp.	Nazwa projektu	Okres realizacji projektu	Wartość całkowita projektu (w zł)	Wartość dofinansowania (w zł)	Kwota wydatków przypadająca na 2022 rok (w zł)
1.	„Poznaj Polskę”	27.04.2022 r. 12.05.2022 r.	19 626,00	14 999,46	19 626,00
<p>Program realizowany w:</p> <ul style="list-style-type: none"> Branżowej Szkole I Stopnia nr 1 w Zespole Szkół Ponadpodstawowych w Świeciu <p>Zadaniem programu jest uatrakcyjnienie procesu edukacyjnego uczniów poprzez realizację wycieczek, które umożliwią im poznanie Polski, jej środowiska przyrodniczego, tradycji, zabytków kultury i historii oraz osiągnięć polskiej nauki. Pozwoli to urozmaicić zajęcia lekcyjne, dzięki czemu nauka nabierze praktycznego wymiaru.</p>					
2.	„Poznaj Polskę”	27.04.2022 r. 07.12.2022 r.	5 661,38	4 529,10	5661,38
<p>Program realizowany w:</p> <ul style="list-style-type: none"> Branżowej Szkole I Stopnia nr 1 w Zespole Szkół w Nowem 					

- Szkole Podstawowej Specjalnej nr 6 im. Jana Pawła II w Zespole Szkół Specjalnych w Świeciu
Zadaniem programu jest uatrakcyjnienie procesu edukacyjnego uczniów poprzez realizację wycieczek, które umożliwią im poznawanie Polski, jej środowiska przyrodniczego, tradycji, zabytków kultury i historii oraz osiągnięć polskiej nauki. Pozwoli to urozmaicić zajęcia lekcyjne, dzięki czemu nauka nabierze praktycznego wymiaru.

III. Praca, integracja i społeczeństwo

Lp.	Źródło dofinansowania	Ilość zadań/ projektów (szt.)	Wartość całkowita projektu (w zł)	Wartość dofinansowania (w zł)
1.	Regionalny Program Operacyjny Województwa Kujawsko-Pomorskiego na lata 2014-2020	4	9 191 154,19	7 608 128,15
2.	Program Operacyjny Wiedza Edukacja Rozwój 2014-2020	2	3 359 745,52	3 359 745,52
3.	Fundusz Solidarnościowy	1	251 916,78	251 916,78
4.	Państwowy Fundusz Rehabilitacji Osób Niepełnosprawnych	3	1 953 255,00	1 779 471,52
5.	Rezerwa Funduszu Pracy	1	562 244,00	562 244,00
6.	Program Operacyjny Polska Cyfrowa na lata 2014-2020	1	296 060,00	296 060,00
7.	Rządowy Fundusz Polski Ład: program Inwestycji Strategicznych	1	3 200 000,00	2 000 000,00
	RAZEM	13	18 814 375,49	15 857 565,97

1. Środki z Regionalnego Programu Operacyjnego Województwa Kujawsko-Pomorskiego na lata 2014-2020:

Lp.	Nazwa projektu	Okres realizacji projektu	Wartość całkowita projektu (w zł)	Wartość dofinansowania (w zł)	Kwota wydatków przypadająca na 2022 rok
1.	Wsparcie aktywności zawodowej osób bezrobotnych w powiecie świeckim (V)	01.01.2022 31.12.2022	2 177 405,72	2 177 405,72	2 150 366,17
<p>Produkty – 152 osoby objęte wsparciem Rezultaty – 87,96% - efektywność zatrudnieniowa</p> <p>Sfinansowanie staży i szkoleń osób bezrobotnych, rozpoczęcie działalności gospodarczej przez osoby bezrobotne oraz refundacja kosztów wyposażenia lub doposażenia stanowisk pracy.</p>					
2.	Rodzina w Centrum 3	2022	128 553,00 zł	128 553,00 zł	128 553,00 zł

W roku 2022 projekt realizowano w ramach Regionalnego Programu Operacyjnego Województwa Kujawsko-Pomorskiego na lata 2014-2020 współfinansowanego ze środków Europejskiego Funduszu Społecznego, Oś priorytetowa 9 „Solidarne społeczeństwo”, Działanie 9.3. „Rozwój usług zdrowotnych i społecznych”, Poddziałanie 9.3.2. „Rozwój usług społecznych”.

W ramach realizacji projektu „Rodzina w Centrum 3” w roku 2022 wsparciem objęto 87 osób.

Podczas trwania projektu w okresie od 01.01.2022r. do 31.12.2022r. zrealizowano:

- 100 godzin specjalistycznego poradnictwa rodzinnego psychologicznego (skorzystało 49 osób);
- 45 godzin specjalistycznego poradnictwa rodzinnego pedagogicznego (skorzystało 25 osób);
- 22 godziny superwizji rodzin zastępczych (skorzystało 10 osób);
- 14 sesji terapii rodzinnej (skorzystało 5 osób);
- 3 warsztaty wzmacniające kompetencje rodzicielskie o tematyce: „Problemy zdrowego odżywiania oraz zaburzenia odżywiania u dzieci i młodzieży” w tym nabycie umiejętności co jest najczęstszą przyczyną zaburzeń odżywiania, jakie zachowania dziecka mogą świadczyć o tym, że ma ono problem z jedzeniem, na co rodzice w szczególności powinni zwracać uwagę; co może zrobić rodzic, kiedy jest już przekonany, że jego dziecko faktycznie może cierpieć na zaburzenia odżywiania; jak przekonać dziecko, które zaprzecza problemowi, że powinno skorzystać z pomocy psychologa (co zrobić jeśli nie będzie chciało udać się do poradni); na czym polega terapia zaburzeń odżywiania młodzieży (czy różni się ona od metod leczenia u osób dorosłych)- skorzystało 10 osób;
- „Emocje a podejmowanie decyzji przez dziecko” w tym nabycie umiejętności: rola emocji i ich znaczenie w życiu codziennym dziecka; zrozumienie emocji i procesu emocjonalnego u dziecka; rozpoznanie emocji dziecka; kontrola emocji dziecka Jak pomóc dziecku radzić sobie z emocjami- skorzystało 7 osób; „Kontakty i praca z rodzicem biologicznym dziecka umieszczonego w pieczy zastępczej” w tym nabycie umiejętności: jak budować relacje; jak wytłumaczyć dziecku jego trudną sytuację i problemy w relacjach z rodzicami biologicznymi; jak mądrze odbudować zerwane więzi dzieci z rodzicami biologicznymi- skorzystało 6 osób
- 1 cykl warsztatów „Moje emocje” o tematyce: poznanie siebie, świadomość własnych zalet i wad; rozwijanie umiejętności rozpoznawania, nazywania i wyrażania uczuć i emocji; sposoby regulowania emocji, metody relaksacji; rozwijanie umiejętności interpersonalnych (skorzystało 7 osób);
- 2 warsztaty dla osób przebywających i opuszczających pieczę zastępczą (skorzystało 5 osób); tematyka warsztatów: „Jak dobrze gospodarować budżetem?”, w tym: nabycie umiejętności umiejętnego planowania i gospodarowania budżetem domowym; pozyskanie wiedzy i narzędzi w celu poprawy swojej sytuacji finansowej; uzyskanie informacji jak radzić sobie w trudnych sytuacjach finansowych; poznanie metod redukcji wydatków; klasyfikacja i funkcje wydatków; oszczędzanie na zakupach; przykładowy budżet domowy; warsztaty tworzenia indywidualnych budżetów domowych; omówienie przykładowych budżetów; sugerowane zmiany; omówienie najczęściej popełnianych błędów w zarządzaniu budżetem domowym; „Ja w urzędzie”, w tym: znajomość instytucji i ich kompetencji; prawa i obowiązki wobec instytucji; sposób załatwiania podstawowych spraw w urzędach; formułowanie pism urzędowych
- 90 godzin specjalistycznego poradnictwa rodzinnego logopedycznego (skorzystały 22 osoby)
- 5 spotkań w ramach grupy wsparcia dla rodzin zastępczych i naturalnych (skorzystało 10 osób).

3.	Infostrada Kujaw i Pomorza 2.0	01.01.2018 30.09.2022	6 226 381,04	4 742 177,17	2 892 276,30
----	-----------------------------------	--------------------------	--------------	--------------	--------------

Lider projektu : Urząd Marszałkowski Województwa Kujawsko-Pomorskiego w Toruniu

Produkty:

liczba usług publicznych udostępnionych on-line o stopniu dojrzałości co najmniej 3 -240

liczba usług publicznych udostępnionych on-line o stopniu dojrzałości 3 – dwustronna interakcja -235

liczba podmiotów, udostępniających usługi wewnątrzadministracyjne(A2A) -70

liczba udostępnionych usług wewnątrzadministracyjne(A2A) -15

liczba podmiotów, które udostępniły on-line informacje sektora publicznego - 80

liczba usług publicznych udostępnionych on-line o stopniu dojrzałości co najmniej 4 – transakcja -5

liczba uruchomionych systemów teleinformatycznych w podmiotach wykonujących zadania publiczne - 5

liczba baz danych udostępnionych on-line poprzez API -70

liczba urzędów, które wdrożyły katalog rekomendacji dotyczących awansu cyfrowego -70

przebieg dyskowy serwerowni - 0,5TB

Rezultaty:

liczba pobrań/odtworzeń dokumentów zawierających informacje sektora publicznego [szt./rok]- 1 000

Projekt ma na celu dostarczenie spójnej, kompleksowej informacji o przestrzeni dla celu dostępu publicznego (front office) oraz dla celu prowadzonych postępowań administracyjnych (back office). Projekt przyczyni się do podniesienia efektywności działań administracji samorządowej oraz jakości usług publicznych, zwiększenie zakresu

stosowania TIK w sferze usług publicznych poprzez m. in.: wykorzystanie systemów elektronicznego obiegu dokumentów, elektronicznej archiwizacji dokumentów, elektronicznego zarządzania rejestrami publicznymi, wprowadzenie podpisu elektronicznego, tworzenie i rozwijanie referencyjnych rejestrów publicznych, w tym geograficznych systemów informacji przestrzennej.

4.	Aktywność i satysfakcja zawodowa – mój sposób na życie	01.01.2022 30.06.2023	658 814,43	559 992,26	280 867,10
----	--	--------------------------	------------	------------	------------

Lider projektu: 4ES NON PROFIT SP. Z O.O., Toruń

Produkty: 52 osoby objęte wsparciem

Rezultaty: 0% efektywność społeczna 0% efektywność zawodowa (projekt w realizacji)

Aktywizacja i integracja społeczna (m. in. wsparcie psychologa/pedagoga, rozwój kompetencji i umiejętności społecznych, warsztaty aktywizacyjne, wyjazdy na terenie województwa kujawsko-pomorskiego) oraz aktywizacja zawodowa (m.in.: rozwój kompetencji w zakresie przedsiębiorczości, konsultacje pomysłów na biznes; rozwój kompetencji zawodowych: doradca zawodowy, staże i kursy zawodowe) osób dorosłych, zagrożonych ubóstwem lub wykluczeniem społecznym z powiatu świeckiego

2. Środki z Programu Operacyjnego Wiedza Edukacja Rozwój (POWER) 2014-2020:

Lp.	Nazwa projektu	Okres realizacji projektu	Wartość całkowita projektu (w zł)	Wartość dofinansowania (w zł)	Kwota wydatków przypadająca na 2022 rok
1.	Aktywizacja osób młodych pozostających bez pracy w powiecie świeckim (V)	01.01.2021 31.12.2022	3 259 955,52	3 259 955,52	1 772 182,26

Produkty: 175 osób objętych wsparciem

Rezultaty: 90,60% - efektywność zatrudnieniowa osób w najtrudniejszej sytuacji

100% - efektywność zatrudnieniowa osób nienależących do osób w najtrudniejszej sytuacji

Sfinansowanie staży i szkoleń osób bezrobotnych, bon na zasiedlenie, rozpoczęcie działalności gospodarczej przez osoby bezrobotne oraz refundacja kosztów wyposażenia lub doposażenia stanowisk pracy.

2.	„Poprawa dostępności do usług publicznych świadczonych przez Powiat Świecki i jednostki organizacyjne Powiatu” w ramach projektu Dostępny samorząd - granty	01.07.2022 31.05.2023	99 790,00	99 790,00	0,00
----	---	--------------------------	-----------	-----------	------

Produkty:

Koce/materace ewakuacyjne

Tablice informacyjne o rozmieszczeniu pomieszczeń.

Oznaczenie ciągów komunikacyjnych - schodów w postaci oznaczeń kontrastowych dla osób słabowidzących,

Nagrania w polskim języku migowym (PJM) o zakresie działalności jednostek, Pętle indukcyjne (przenośne), Usługa tłumacza języka migowego on-line.

Usługa doradcza w zakresie dostępności produktów wdrożonych i zakupionych w ramach projektu.

Tabliczki brajlowskie z wypukłym piktogramem do oznakowania drzwi toalety.

Tabliczki brajlowskie na drzwi wewnętrzne.

Tablice informacyjne o możliwości wejścia do budynku z psem przewodnikiem,.

Ramki do składania podpisów, Informacje w tekście łatwym do czytania i zrozumienia (ETR).

Rezultaty:

Poprawa dostępności cyfrowej, architektonicznej oraz informacyjno-komunikacyjnej usług publicznych świadczonych przez jednostki organizacyjne Powiatu Świeckiego dla osób ze szczególnymi potrzebami, w tym osób z niepełnosprawnościami. Działania zaplanowane w projekcie doprowadzą do poprawy dostępności powiatu dla osób z ograniczeniami w poruszaniu się, osób z problemami wzroku, słuchu oraz problemami poznawczymi.

3. Środki z Funduszu Solidarnościowego:

Lp.	Nazwa projektu	Okres realizacji projektu	Wartość całkowita projektu (w zł)	Wartość dofinansowania (w zł)	Kwota wydatków przypadająca na 2021 rok
1	„Asystent Osobisty Osoby Niepełnosprawnej”	2022	251 916,78	251 916,78	251 916,78

Produkty:

- liczba godzin usług asystenta osobistego osoby niepełnosprawnej przyznanych osobom legitymującym się orzeczeniem o umiarkowanym stopniu niepełnosprawności – 1080
- liczba godzin usług asystenta osobistego osoby niepełnosprawnej przyznanych osobom legitymującym się orzeczeniem o znacznym stopniu niepełnosprawności – 5040

Rezultaty:

- liczba osób legitymujących się orzeczeniem o umiarkowanym stopniu niepełnosprawności objętych wsparciem asystenta osobistego osoby niepełnosprawnej - 7;
- liczba osób legitymujących się orzeczeniem o znacznym stopniu niepełnosprawności objętych wsparciem asystenta osobistego osoby niepełnosprawnej – 3.

Usługi asystenta w szczególności polegały na pomocy asystenta w:

- wyjściu, powrocie oraz/lub dojazdach w wybrane przez uczestnika Programu miejsce (np. dom, praca, placówki oświatowe i szkoleniowe, świątynie, placówki służby zdrowia i rehabilitacyjne, gabinety lekarskie, urzędy, znajomi, rodzina, instytucje finansowe, wydarzenia kulturalne/rozrywkowe/ społeczne/ sportowe itp.);
 - wyjściu, powrocie oraz/lub dojazdach na rehabilitację i zajęcia terapeutyczne;
 - zakupach, z zastrzeżeniem aktywnego udziału uczestnika Programu przy ich realizacji;
 - załatwieniu spraw urzędowych;
 - nawiązaniu kontaktu/współpracy z różnego rodzaju organizacjami;
- korzystaniu z dóbr kultury (tj. muzeum, teatr, kino, galerie sztuki, wystawy itp.).

4. Środki Państwowego Funduszu Rehabilitacji Osób Niepełnosprawnych:

Lp.	Nazwa projektu	Okres realizacji projektu	Wartość całkowita projektu (w zł)	Wartość dofinansowania (w zł)	Kwota wydatków przypadająca na 2022 rok
1.	„Aktywny samorząd II”	2022	673 080,00	499 296,52	117 945,93

W 2022 roku w ramach w/w programu osoby niepełnosprawne mogły ubiegać się:

1. w ramach modułu I (likwidacja barier utrudniających aktywizację społeczną i zawodową)

w obszarze A (likwidacja bariery transportowej):

- w zadaniu 1 i 4 o pomoc w zakupie i montażu oprzyrządowania do posiadanego samochodu
- w zadaniu 2 i 3 o pomoc w uzyskaniu prawa jazdy kategorii B i pozostałych kategorii
- w zadaniu 3 o pomoc w uzyskaniu prawa jazdy kategorii B i pozostałych kategorii
- w zadaniu 4 o pomoc w zakupie i montażu oprzyrządowania do posiadanego samochodu

w obszarze B (likwidacja barier w dostępie do uczestnictwa w społeczeństwie informacyjnym):

- w zadaniu 1, 3 i 4 o pomoc w zakupie sprzętu elektronicznego lub jego elementów oraz oprogramowania
- w zadaniu 2 o pomoc w dofinansowaniu szkoleń w zakresie obsługi nabytego w ramach programu sprzętu elektronicznego i oprogramowania,
- w zadaniu 5 o pomoc w utrzymaniu sprawności technicznej posiadanego sprzętu elektronicznego, zakupionego w

ramach programu

c) w obszarze C (likwidacja barier w poruszaniu się):

- w zadaniu 1 o pomoc w zakupie wózka inwalidzkiego o napędzie elektrycznym,
- w zadaniu 2 o pomoc w utrzymaniu sprawności technicznej posiadanego skutera lub wózka inwalidzkiego o napędzie elektrycznym,
- w zadaniu 3 o pomoc w zakupie protezy kończyny, w której zastosowano nowoczesne rozwiązania techniczne,
- w zadaniu 4 o pomoc w utrzymaniu sprawności technicznej posiadanej protezy kończyny,
- w zadaniu 5 o pomoc w zakupie skutera inwalidzkiego o napędzie elektrycznym lub oprzyrządowania elektrycznego do wózka ręcznego

d) w obszarze D o pomoc w utrzymaniu aktywności zawodowej poprzez zapewnienie opieki dla osoby zależnej.
w ramach modułu II o pomoc w uzyskaniu wykształcenia na poziomie wyższym

W ramach pilotażowego programu Aktywny samorząd w 2022 roku:

- w ramach modułu I złożono 64 wnioski,
- w ramach modułu II złożono 98 wniosków.

Do 31 grudnia 2022 roku zawarto łącznie 155 umów o dofinansowanie w ramach wniosków spełniających warunki uczestnictwa w programie (tj. w ramach: modułu I - 58 umów, modułu II – 97 umów) na łączną kwotę 619 824,10 zł (tj. w ramach modułu I – 289 314,30 zł oraz w ramach modułu II – 330 509,80zł).

2.	„Samodzielność- Aktywność- Mobilność! Dostępne mieszkanie	2022-2025	1 134 333,00	1 134 333,00	1 134 333,00
----	---	-----------	--------------	--------------	--------------

Celem programu jest wzrost niezależności beneficjentów oraz ułatwienie im aktywności zawodowej i społecznej poprzez zapewnienie mieszkania wolnego od barier architektonicznych, jako podstawy samodzielnego realizowania planów zawodowych i społecznych.

Beneficjentem Programu może być osoba z niepełnosprawnością, która:

- 1) posiada orzeczenia o niepełnosprawności w stopniu znacznym lub orzeczenie traktowane na równi z orzeczeniem o znacznym stopniu niepełnosprawności, z tytułu niepełnosprawności narządu ruchu uniemożliwiającej poruszanie się bez użycia wózka;
- 2) złoży oświadczenie, wraz z dokumentacją fotograficzną, o barierach architektonicznych w mieszkaniu i/lub w budynku, uniemożliwiających samodzielne wyjście na zewnątrz na poziom zero;
- 3) złoży oświadczenie o dysponowaniu tytułem prawnym do lokalu na mocy prawa własności lub spółdzielczego własnościowego prawa do lokalu;
- 4) w momencie składania wniosku nie ukończyła 65 roku życia.

Pomoc finansowa udzielana jest ze środków PFRON i stanowi różnicę pomiędzy ceną mieszkania nabywanego i sprzedawanego, nie może być jednak większa niż równowartość iloczynu 15 m² i wartości średniego wskaźnika przeliczeniowego kosztu odtworzenia 1 m² powierzchni użytkowej budynków mieszkalnych, ogłaszanej przez Bank Gospodarstwa Krajowego w programie „Mieszkanie na Start” na dany kwartał, w którym nabywane jest mieszkanie, obowiązującej dla lokalizacji mieszkania nabywanego.

Dofinansowanie w ramach Programu dotyczy dopłaty do zakupu mieszkania pozbawionego barier architektonicznych, znajdującego się w lokalizacji umożliwiającej samodzielne opuszczenie budynku, aż do poziomu zero przed budynkiem.

3.	Samodzielność- Aktywność- Mobilność! Mieszkanie dla absolwenta	2022-2026	145 842,00 zł	145 842,00 zł	0,00 zł
----	--	-----------	---------------	---------------	---------

Celem programu jest wzrost niezależności beneficjentów oraz ułatwienie im aktywności zawodowej i społecznej

poprzez zapewnienie samodzielnego mieszkania spełniającego indywidualne kryterium dostępności dla beneficjenta. Beneficjentem Programu może być osoba z niepełnosprawnością, która:

1. posiada orzeczenie o znacznym stopniu niepełnosprawności, a w przypadku osób z niepełnosprawnością narządu słuchu, także w stopniu umiarkowanym lub orzeczenie traktowane na równi z orzeczeniem o znacznym stopniu niepełnosprawności, a w przypadku osób z niepełnosprawnością narządu słuchu również na równi z orzeczeniem o umiarkowanym stopniu niepełnosprawności;
2. posiada status absolwenta szkoły podstawowej, ponadpodstawowej (wszystkich typów szkół) lub szkoły wyższej, uzyskany w okresie 36 miesięcy poprzedzających datę złożenia wniosku;
3. posiada pełną zdolność do czynności prawnych;
4. złoży oświadczenie o braku możliwości zamieszkania w miejscowości realizowania aktywności zawodowej;
5. złoży oświadczenie o poszukiwaniu zatrudnienia lub o podjętym zatrudnieniu.

Pomoc finansowa udzielana jest ze środków PFRON okres maksymalnie 36 miesięcy i ma charakter degresywny i wynosi:

1. od 1 do 12 miesięcy – 100% kosztów najmu, nie więcej jednak niż 100% miesięcznej wysokości maksymalnej kwoty dofinansowania dla danej lokalizacji wynajmowanego lokalu mieszkalnego lub domu jednorodzinnego;
2. od 13 do 24 miesięcy – 70% kosztów najmu, nie więcej jednak niż 70% miesięcznej wysokości maksymalnej kwoty dofinansowania dla danej lokalizacji wynajmowanego lokalu mieszkalnego lub domu jednorodzinnego;
3. od 25 do 36 miesięcy – 40% kosztów najmu, nie więcej jednak niż 40% miesięcznej wysokości maksymalnej kwoty dofinansowania dla danej lokalizacji wynajmowanego lokalu mieszkalnego lub domu jednorodzinnego.

Maksymalna wysokość dofinansowania miesięcznego kosztu wynajęcia lokalu mieszkalnego lub domu jednorodzinnego spełniającego indywidualne kryterium dostępności dla beneficjenta na terenie powiatu świeckiego wynosi:

1. dla osoby poruszającej się przy pomocy wózka inwalidzkiego – 38% wartości określonej aktualną wartością średnich wskaźników przeliczeniowych kosztu odtworzenia 1 m² powierzchni użytkowej budynków mieszkalnych obowiązującej na poszczególnych poziomach terytorialnych, ogłaszanej przez Bank Gospodarstwa Krajowego w programie „Mieszkanie na Start” na dany kwartał;
2. dla osoby poruszającej się bez pomocy wózka inwalidzkiego – 28% wartości określonej aktualną wartością średnich wskaźników przeliczeniowych kosztu odtworzenia 1 m² powierzchni użytkowej budynków mieszkalnych obowiązującą na poszczególnych poziomach terytorialnych, ogłaszanej przez Bank Gospodarstwa Krajowego w programie „Mieszkanie na Start” na dany kwartał.

5. Środki z Rezerwy Funduszu Pracy:

Lp.	Nazwa projektu	Okres realizacji projektu	Wartość całkowita projektu (w zł)	Wartość dofinansowania (w zł)	Kwota wydatków przydatąca na 2022 rok
1.	Aktywność – Praca – Rodzina	01.02.2022 28.02.2023	562 244,00	562 244,00	420 616,68

Produkty: 10 osób objętych wsparciem

Rezultaty: podjęcie zatrudnienia przez 7 osób, które zakończyły udział w projekcie.

Środki przeznaczone na sfinansowanie działań w ramach kompleksowej ścieżki aktywizacji zawodowej kobiet powracających na rynek pracy po urodzeniu dziecka, urlopie macierzyńskim lub wychowawczym, okresie bierności zawodowej związanym z wychowywaniem dzieci mających na celu poprawę i wzmocnienie ich zdolności do

łączenia życia rodzinnego z aktywnością zawodową oraz zdobycie nowych umiejętności i doświadczenia zawodowego (coaching, opieka mentorska, praktyka adaptacyjna, ramach refundacja kosztów wynagrodzenia i składek na ubezpieczenie społeczne, bon na opiekę nad dzieckiem).

6. Środki z Programu Operacyjnego Polska Cyfrowa (POPC) na lata 2014-2020:

Lp.	Nazwa projektu	Okres realizacji projektu	Wartość całkowita projektu (w zł)	Wartość dofinansowania (w zł)	Kwota wydatków przypadająca na 2022 rok
1.	„Cyfrowy Powiat”	23.09.2022 31.10.2023	296 060.00	296 060,00	0,00
Produkty: <ul style="list-style-type: none"> – doposażenie serwerowni o zakup serwera do Elektronicznego Zarządzania Dokumentacją, – zakup urządzenia UTM, – zakup czytników do kart z podpisem kwalifikowanym, – zakup czytników do e-dowodu dla pracowników urzędu, – szkolenia stacjonarne dla pracowników urzędu w zakresie obsługi zakupionego, – przeprowadzenie technicznej diagnozy cyberbezpieczeństwa. Rezultaty: <ul style="list-style-type: none"> – Poprawa dostępności powiatu w zakresie realizacji usług publicznych szczególnie w obszarach dostępności cyfrowej oraz cyberbezpieczeństwa. 					

7. Środki z Rządowego Funduszu Polski Łód: Program Inwestycji Strategicznych:

Lp.	Nazwa projektu	Okres realizacji projektu	Wartość całkowita projektu (w zł)	Wartość dofinansowania (w zł)	Kwota wydatków przypadająca na 2022 rok
1.	Przebudowa zabytkowego budynku spichlerza w Bąkowie w związku ze zmianą sposobu użytkowania na cele kulturalno - edukacyjne	W 2022r. uzyskano dofinansowanie . Planowana realizacja w 2023r.	3 200 000,00	2 000 000,00	0,00
Projekt będzie polegał na pracach restauratorskich, renowacji i odtworzeniu zabytkowego budynku spichlerza					

IV. Ochrona zdrowia

Lp.	Źródło dofinansowania	Ilość zadań/ projektów (szt.)	Wartość całkowita projektu (w zł)	Wartość dofinansowania (w zł)
1.	Regionalny Program Operacyjny Województwa Kujawsko-Pomorskiego na lata 2014-2020	6	15 755 258,53	13 488 602,00
	RAZEM	6	15 755 258,53	13 488 602,00

1. Środki z Regionalnego Programu Operacyjnego Województwa Kujawsko-Pomorskiego na lata 2014-2020:

Lp.	Nazwa projektu	Okres realizacji projektu	Wartość całkowita projektu (w zł)	Wartość dofinansowania (w zł)	Kwota wydatków przypadająca na 2022 rok
1.	Podniesienie jakości świadczonych usług medycznych dla pacjentów Nowego Szpitala w Świeciu	08.09.2016-30.06.2023	2 179 955,23	1 166 159,40	0,00
<p>Produkty:</p> <ul style="list-style-type: none"> • liczba obiektów dostosowanych do potrzeb osób z niepełnosprawnościami - 1 szt. • liczba wspartych podmiotów leczniczych - 1 szt. • nakłady inwestycyjne na zakup aparatury medycznej - 656 184,07 zł • liczba przebudowanych obiektów ochrony zdrowia - 1 szt. • liczba ulepszonych usług zdrowotnych w wyniku realizacji projektu - 2 szt. • liczba wyposażonych/doposażonych obiektów ochrony zdrowia - 2 szt. • liczba wyremontowanych obiektów ochrony zdrowia - 1 szt. • liczba zakupionej aparatury medycznej - 71 szt. <p>Rezultaty:</p> <ul style="list-style-type: none"> • ludność objęta ulepszonymi usługami zdrowotnymi - 99 820 osoby • liczba osób korzystających z przebudowanych obiektów ochrony zdrowia - 2 368 osoby • liczba osób korzystających z wyremontowanych obiektów ochrony zdrowia - 1 474 osoby • liczba osób korzystających z zakupionej aparatury medycznej - 3 330 osoby • potencjalna liczba specjalistycznych badań, które zostaną wykonane zakupioną aparaturą medyczną - 3 372 osoby 					
2.	Poprawa efektywności energetycznej obiektów Nowego Szpitala Sp. z o.o. w Świeciu	07.12.2016 – 30.06.2023	7 447 003,93	6 236 134,60	42 565,43
<p>Produkty:</p> <ul style="list-style-type: none"> • liczba zmodernizowanych energetycznie budynków - 2 szt. • powierzchnia użytkowa budynków poddanych termomodernizacji - 10 511,40 m² <p>Rezultaty:</p> <ul style="list-style-type: none"> • ilość zaoszczędzonej energii cieplnej - 7 100,95 GJ/rok • ilość zaoszczędzonej energii elektrycznej - 255,69 MWh/rok • szacowany roczny spadek emisji gazów cieplarnianych - 799,37 tony równoważnika CO₂ • zmniejszenie rocznego zużycia energii pierwotnej w budynkach publicznych - 2 808 958,71 kWh/rok 					
3.	Rak na wspan- program profilaktyczny raka jelita grubego prowadzony przez Nowy Szpital Sp. z o.o. z siedzibą w Świeciu	01.01.2018-31.12.2023	1 364 964,00	1 364 964,00	43 438,81
<p>Produkty:</p> <ul style="list-style-type: none"> • poprawa wykrywalności raka jelita grubego oraz zwiększenie udziału osób w wieku aktywności zawodowej w programach profilaktycznych o 2100 osób do końca 2023 roku <p>Rezultaty:</p> <ul style="list-style-type: none"> • liczba osób objętych programem zdrowotnym dzięki EFS- 3600 osób liczba osób, które dzięki interwencji EFS zgłosiły się na badanie profilaktyczne- 588 osób 					

4.	Ograniczenie negatywnych skutków COVID-19 poprzez działania profilaktyczne i zabezpieczające skierowane do służb medycznych (Projekt partnerski – Partner wiodący: Województwo – Kujawsko- Pomorskie)	01.03.2020 – 30.06.2022	839 827,44	797 836,07	0,00
<p>Produkty:</p> <ul style="list-style-type: none"> • liczba podmiotów objętych wsparciem w zakresie zwalczania lub przeciwdziałania skutkom pandemii COVID-19 – 1 szt. • liczba podmiotów wykonujących działalność leczniczą objętych wsparciem w ramach projektu – 1 szt. 					
5.	Doposażenie szpitali w województwie kujawsko-pomorskim związane z zapobieganiem, przeciwdziałaniem i zwalczaniem COVID-19 (Projekt partnerski – Lider: Województwo –Kujawsko- Pomorskie)	01.02.2020 – 30.06.2023	2 179 125,86	2 179 125,86	0,00
<p>Produkty:</p> <ul style="list-style-type: none"> • liczba wspartych podmiotów leczniczych – 1 szt. • liczba wspartych podmiotów leczniczych w związku z pandemią COVID-19 – 1 szt. • liczba zakupionego sprzętu medycznego, innego niż aparaty do oznaczania koronawirusa i respiratory – 1 425 szt. o wartości 1 441 486,59 PLN • liczba karetek pogotowia i pojazdów zakupionych na potrzeby reagowania kryzysowego – 2 szt. • liczba podmiotów objętych wsparciem w zakresie zwalczania lub przeciwdziałania skutkom pandemii COVID-19 – 1 szt. • wartość sprzętu IT oraz oprogramowania/licencji finansowanych w odpowiedzi na COVID-19 dla sektora ochrony zdrowia (CV 4b) – 184 022,41 PLN <p>Rezultaty:</p> <ul style="list-style-type: none"> • liczba osób korzystających z zakupionej aparatury medycznej – 1 000 osób (Partnerzy projektu) 					
6.	Doposażenie szpitali w województwie kujawsko-pomorskim związane z zapobieganiem, przeciwdziałaniem i zwalczaniem COVID-19 – etap II (Projekt partnerski – Lider: Województwo –Kujawsko- Pomorskie)	01.02.2020 – 31.03.2023	1 744 382,07	1 744 382,07	1 744 382,07
<p>Produkty:</p> <ul style="list-style-type: none"> • liczba wspartych podmiotów leczniczych – 1 szt. • liczba wspartych podmiotów leczniczych w związku z pandemią COVID-19 – 1 szt. • liczba zakupionego sprzętu medycznego, innego niż aparaty do oznaczania koronawirusa i respiratory – 1 szt. o wartości 1 330 940,13 PLN • liczba zakupionej aparatury medycznej – 1 szt. • liczba wyposażonych/doposażonych obiektów ochrony zdrowia – 1 szt. • liczba ulepszonych usług zdrowotnych w wyniku realizacji projektu – 1 szt. • liczba podmiotów objętych wsparciem w zakresie zwalczania lub przeciwdziałania skutkom pandemii COVID-19 – 1 szt. <p>Rezultaty:</p> <ul style="list-style-type: none"> • liczba osób objętych wsparciem w zakresie zwalczania lub przeciwdziałania skutkom pandemii COVID-19 – 750 osób 					

- ludność objęta ulepszonymi usługami zdrowotnymi – 750 osób
- liczba osób korzystających z zakupionej aparatury medycznej – 750 osób
- potencjalna liczba specjalistycznych badań, które zostaną wykonane zakupioną aparaturą medyczną – 1 500 szt.

V. Promocja

Lp.	Źródło dofinansowania	Ilość zadań/ projektów (szt.)	Wartość całkowita projektu (w zł)	Wartość dofinansowania (w zł)
1.	Program Rozwoju Obszarów Wiejskich na lata 2014-2020	1	50 000,00	30 282,00
	RAZEM	1	50 000,00	30 282,00

1. Środki z Programu Rozwoju Obszarów Wiejskich na lata 2014-2020:

Lp.	Nazwa projektu	Okres realizacji projektu	Wartość całkowita projektu (w zł)	Wartość dofinansowa nia (w zł)	Kwota wydatków przydająca na 2022 rok
1.	Zachowanie dziedzictwa lokalnego Kociewia poprzez organizację wydarzeń, stworzenie filmu oraz zakup strojów ludowych	10.09. 2020r. – 30.09. 2022r.	50 000,00	30 282,00	49 591,89

Produkty:

- liczba osób uczestniczących w inicjatywach, które zaspokajają potrzeby społeczne - 1200 szt.
- liczba inicjatyw zaspokajających potrzeby społeczne - 6 szt.

Rezultaty:

Aktywizacja społeczna i zawodowa mieszkańców obszaru LGD, w tym grup defaworyzowanych, zagrożonych ubóstwem lub wykluczeniem społecznym poprzez organizację wydarzeń, zakup strojów ludowych oraz stworzenie filmu zachowujących dziedzictwo lokalne Kociewia.

VI. Odnawialne źródła energii i adaptacja do zmian klimatu

Lp.	Źródło dofinansowania	Ilość zadań/ projektów (szt.)	Wartość całkowita projektu (w zł)	Wartość dofinansowania (w zł)
1.	Rządowy Fundusz Polski Ład: Program Inwestycji Strategicznych	1	984 000,00	934 800,00
	RAZEM	1	984 000,00	934 800,00

1. Środki z Rządowego Funduszu Polski Ład: Program Inwestycji Strategicznych:

Lp.	Nazwa projektu	Okres realizacji projektu	Wartość całkowita projektu (w zł)	Wartość dofinansowa nia (w zł)	Kwota wydatków przypadająca na 2022 rok
1.	Budowa systemu instalacji OZE wraz z magazynami energii dla obiektów będących własnością Powiatu Świeckiego.	28.03.2022r.- 06.07.2022r.	984 000,00	934 800,00	984 000,00

Realizacja projektu obejmowała montaż systemu instalacji OZE wraz z magazynami energii w poniższych obiektach stanowiących własność Powiatu Świeckiego:

1. Dom Pomocy Społecznej w Gołuszycach Gołuszyce 26, 86-120 Pruszcz
2. I Liceum Ogólnokształcące ul. Gimnazjalna 3, 86-100 Świecie
3. Zespół Szkół Specjalnych nr 1 ul. Paderewskiego 5, 86-105 Świecie
4. Zespół Szkół Ponadpodstawowych, ul. Kościuszki 6a, 86-100 Świecie budynek główny
5. Zespół Szkół Ponadpodstawowych, ul. Wojska Polskiego 141a, 86-100 Świecie(budynek warsztatów szkoleniowych)
6. Zespół Szkół Ponadpodstawowych, ul. Wojska Polskiego 149, 86-100 Świecie (internat)
7. Specjalny Ośrodek Szkolno-Wychowawczy w Warlubiu ul. Szkolna 8, 86-160 Warlubie
8. Zespół Szkół w Nowem, ul. Myśliwska 1, 86-170 Nowe (budynek główny)
9. Zespół Szkół w Nowem, ul. Myśliwska 1, 86-170 Nowe (Internat)
10. Zespół Szkół Ogólnokształcących i Policealnych w Świeciu, ul. Wojska Polskiego 85 86-105 Świecie
11. Powiatowy Urząd Pracy ul. Wojska Polskiego 195A, 86-100 Świecie
12. Powiatowy Zarząd Dróg ul. Świecka 1, 86-140 Drzycim
13. Starostwo Powiatowe ul. Wojska Polskiego 173, 86-100 Świecie

VII. Powiat w rankingach

1. Bogactwo samorządów – Ranking dochodów JST

Pismo Samorządu Terytorialnego „WSPÓLNOTA” - Ranking dochodów JST. Ranking określa na jakiej pozycji, w odniesieniu do dochodów danej jednostki terytorialnej, znajduje się Powiat Świecki. Aby uzyskać wiarygodny wynik zastosowano metodę z pominięciem wpływów z dotacji celowych.

Rok	2016	2017	2018	2019	2020	2021
Miejsce w rankingu (na 314 powiatów)	176	189	189	154	176	184
Zamożność per capita (na osobę) (w zł)	691,71	692,54	735,92	854,04	910,84	967,30

2. Liderzy inwestycji

Pismo Samorządu Terytorialnego „WSPÓLNOTA” - Ranking wydatków inwestycyjnych samorządów 2019-2021.

Ranking jest jednym z najważniejszych zestawień pokazujących aktywność samorządów w Polsce. W tej metodzie rankingu bierze się pod uwagę całość wydatków inwestycyjnych poniesionych w ciągu ostatnich trzech lat.

Lata	2015-2017	2016-2018	2017-2019	2018-2020	2019-2021
Miejsce w rankingu (na 314 powiatów)	36	38	26	23	18
Średnie wydatki per capita (na osobę)	211,41	250,02	339,25	389,47	411,64

3. Wydatki na Ochronę Powietrza i Klimatu Samorządów

Pismo Samorządu Terytorialnego „WSPÓLNOTA” - Ranking wydatki na ochronę powietrza i klimatu samorządów 2018-2021. Temat wydatków na walkę ze smogiem pismo „Wspólnota” zajęła się po raz pierwszy. Temat podjęty ze względu na społeczną wagę problemu, jakim jest jakość powietrza. Samorzady mają tu poważną rolę do odegrania.

Lata	2018-2021
Miejsce w rankingu (na 314 powiatów)	40
Średnie wydatki per capita (na osobę)	1,651

4. Fundusze Europejskie

Pismo Samorządu Terytorialnego „WSPÓLNOTA” - Ranking wykorzystania środków europejskich przez samorzady w latach 2014-2017 , 2014-2019 oraz 2014-2021.

Ranking obejmuje wartość dotacji pozyskanych przez samorzady w latach 2014-2017 oraz 2014-2019, bez rozróżnienia na dotacje inwestycyjne i te związane z wydatkami bieżącymi. Wynik podawany jest w przeliczeniu na jednego mieszkańca.

Lata	2014-2017	2014-2019	2014-2021
Miejsce w rankingu (na 314 powiatów)	70	68	64
Wydatki ze środków UE w zł per capita	108,21	375,13	562,57

5. Ogólnopolski ranking powiatów

Związek Powiatów Polskich - Ogólnopolski Ranking Gmin i Powiatów.

Laureaci Rankingu typowani są w podziale na: powiaty do 60 tys. mieszkańców; powiaty od 60 tys. do 120 tys. mieszkańców; powiaty powyżej 120 tys. mieszkańców; miasta na prawach powiatu; gminy miejskie i miejsko-wiejskie oraz gminy wiejskie. Oceniający rywali, eksperci ZPP wydają opinię według wielu kryteriów ujętych w wybranych grupach tematycznych takich jak: działania proinwestycyjne i prorozwojowe; rozwiązania poprawiające jakość obsługi mieszkańca oraz funkcjonowania jednostki samorządu terytorialnego; rozwój społeczeństwa informacyjnego; rozwój społeczeństwa obywatelskiego; umacnianie systemów zarządzania bezpieczeństwem informacji; promocja rozwiązań z zakresu ochrony zdrowia i pomocy społecznej; wspieranie działań na rzecz gospodarki rynkowej; promocja rozwiązań ekoenergetycznych i proekologicznych; współpraca krajowa i międzynarodowa; działania promocyjne. Kolejność na liście wyróżnionych uzależniona jest od wyników osiągniętych przez samorząd oraz od zrealizowanych działań.

Kategoria – powiaty do 120 tysięcy mieszkańców

Rok	2017	2018	2019	2020	2021	2022
Miejsce w rankingu	11	7	8	7	10	11

6. Ogólnopolski Ranking Liceów i Techników Perspektyw

W edycji 2023 roku Ogólnopolskiego Rankingu Liceów i Techników Perspektyw przeanalizowały wyniki 1360 liceów ogólnokształcących (spośród 2200) i 1185 techników (spośród 1745), które spełniły kryterium wejścia do Rankingu.

Kategoria – Licea Ogólnokształcące

Miejsce	Nazwa szkoły
697	I LO im. Floriana Ceynowy w Świeciu

Kryteria oceny: Sukcesy w olimpiadach 25%, Matura z przedmiotów obowiązkowych 30%, Matura z przedmiotów dodatkowych 45%,

Kategoria – Technikum

Miejsce	Nazwa szkoły
286	Technikum nr 2 w Zespole Szkół Ogólnokształcących i Policealnych w Świeciu

Kryteria oceny : Sukcesy w olimpiadach 20%, Matura z przedmiotów obowiązkowych 20%, Matura z przedmiotów dodatkowych 30%, Egzamin zawodowy 30%

VIII. Wybrane przykłady realizacji projektów z dofinansowaniem ze środków zewnętrznych:

„Przebudowa drogi powiatowej nr 1286C Morsk-Świecie-Dworzysko. Etap II”

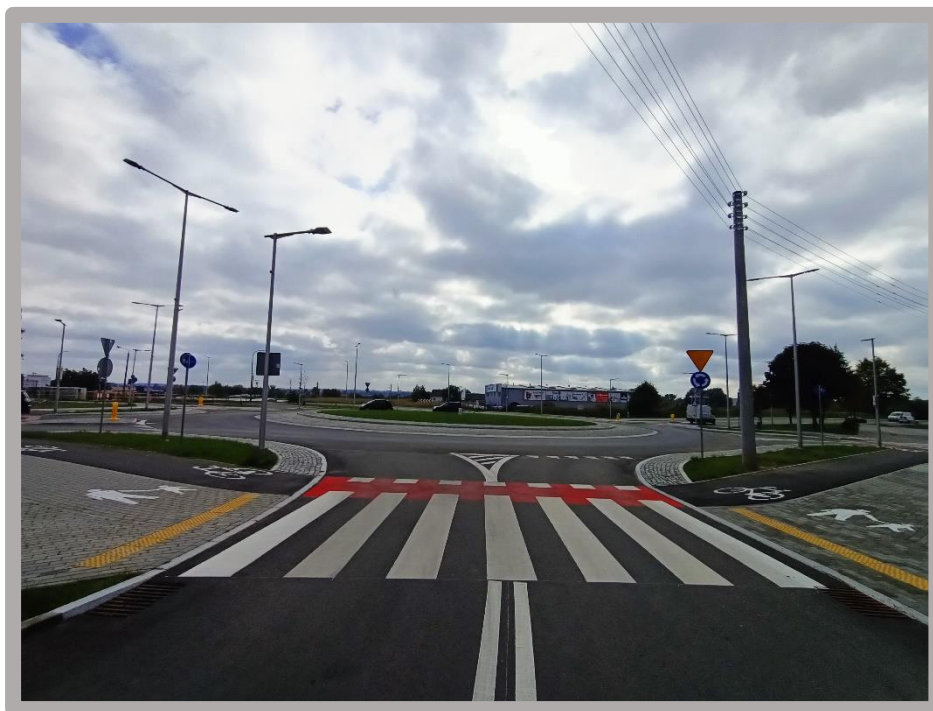

Droga 1286C po przebudowie.
Źródło: własne PZD.



Droga 1286C po przebudowie.
Źródło: własne PZD.

„Przebudowa drogi powiatowej nr 1286C Morsk-Świecie-Dworzysko. Etap II”



Droga 1286C po przebudowie.
Źródło: własne PZD.

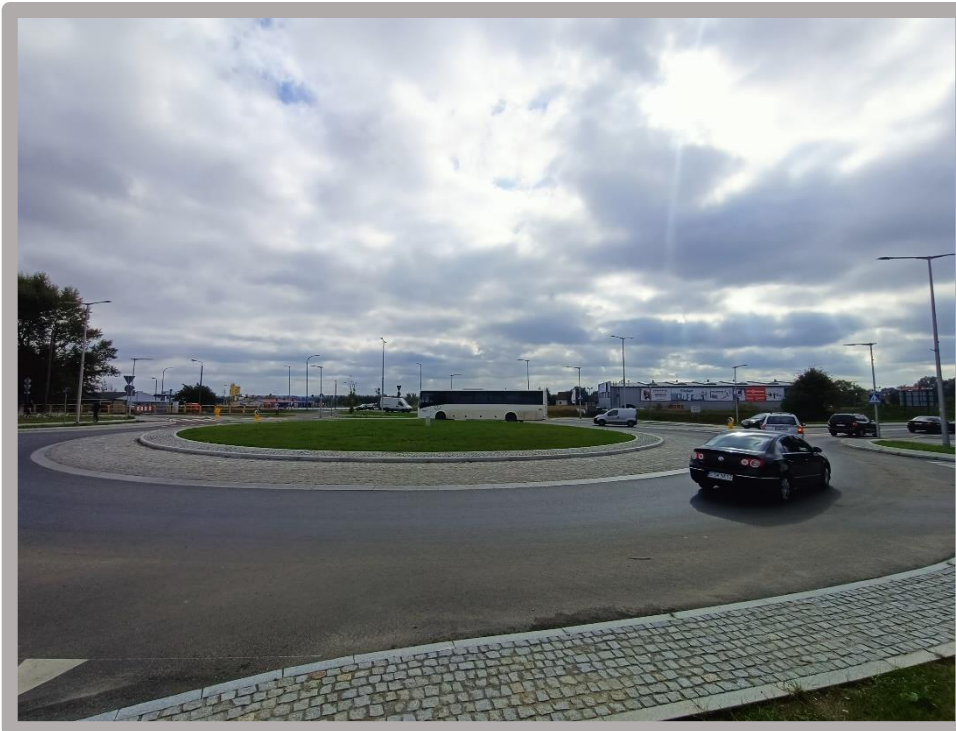

Droga 1286C po przebudowie.
Źródło: własne PZD.

„Przebudowa drogi powiatowej nr 1254C Dolna Grupa – Michale”



Droga 1254C po przebudowie.
Źródło: własne PZD.



Droga 1254C po przebudowie.
Źródło: własne PZD.

„Przebudowa drogi powiatowej nr 1254C Dolna Grupa – Michale”

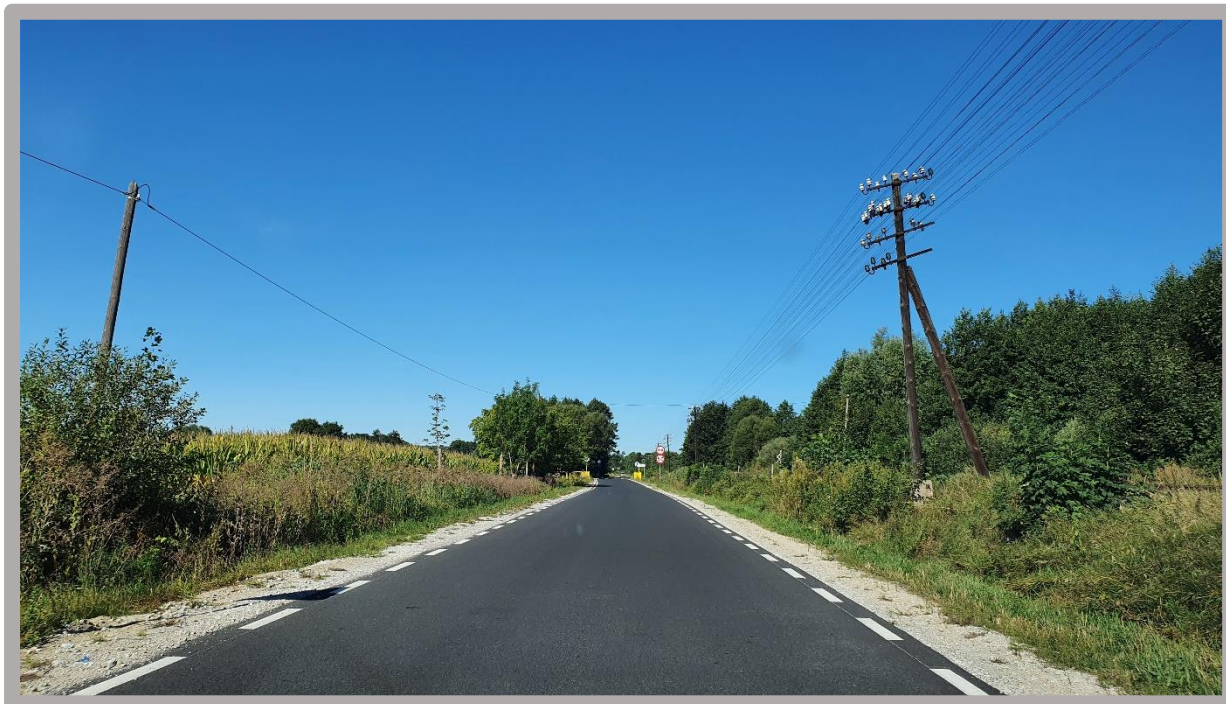

Droga 1254C.
Źródło: własne PZD.

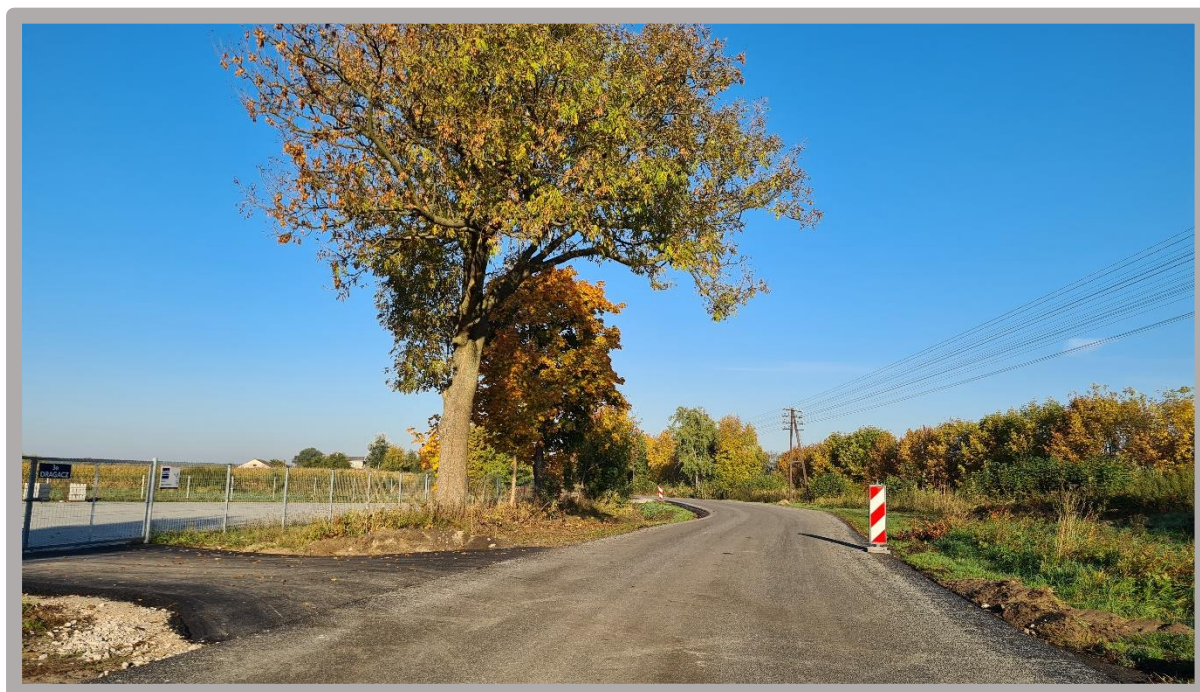

Droga 1254C.
Źródło: własne PZD.

„Rozbiórka i budowa obiektu mostowego w miejscowości Wierzchy wraz z przebudową odcinka drogi powiatowej nr 1211C Tleń - Lniano”

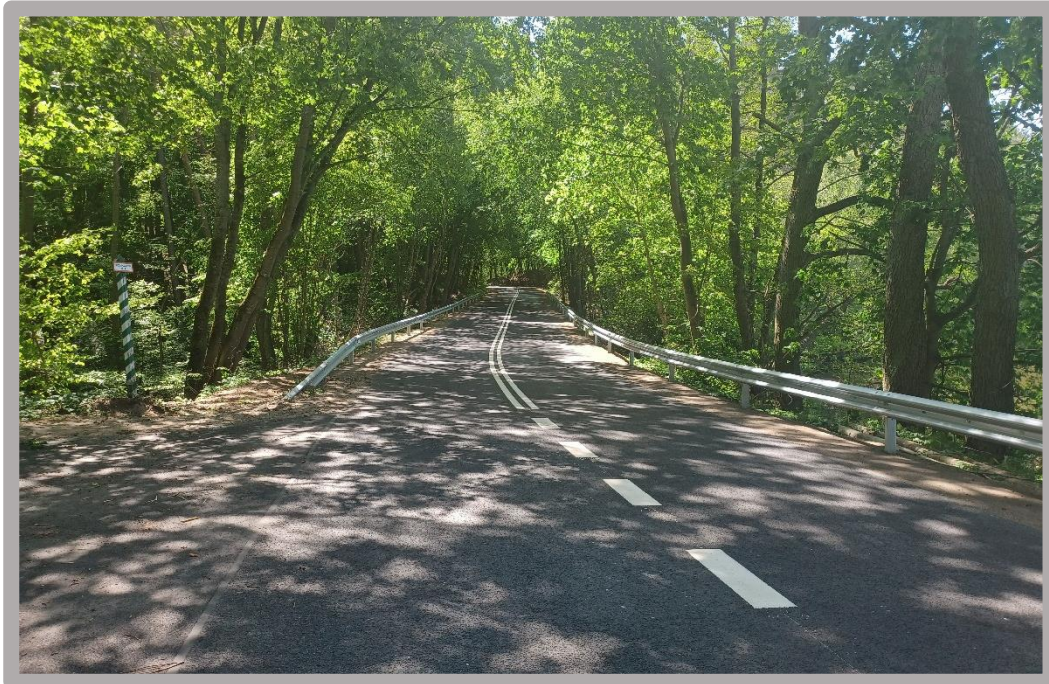

Droga 1211C.
Źródło: własne PZD.



Droga 1211C.
Źródło: własne PZD.

„Rozbiórka i budowa obiektu mostowego w miejscowości Wierzchy wraz z przebudową odcinka drogi powiatowej nr 1211C Tleń - Lniano”



Droga 1211C.
Źródło: własne PZD.



Droga 1211C.
Źródło: własne PZD.

„Remont drogi powiatowej nr 1211C Tleń – Lniano”



Droga 1211C.
Źródło: własne PZD.



Droga 1211C.
Źródło: własne PZD.

„Remont drogi powiatowej nr 1211C Tleń – Lniano”



Droga 1211C.
Źródło: własne PZD.



Droga 1211C.
Źródło: własne PZD.



Zajęcia ze stylizacji paznokci.

Marzec – maj 2023r.



Zajęcia z kelnerstwa.

Wrzesień 2022r.



Zajęcia z barmaństwa.

Wrzesień 2022r.

Projekt „Aktywni Zawodowo” realizowany w latach 2020-2022



Zajęcia z przygotowywania ryb i owoców morza.

Wrzesień 2022r.

**Tworzenie nowej przestrzeni dydaktycznej poprzez rozbudowę obiektu Zespołu Szkół
Ogólnokształcących i Policealnych w Świeciu**



Pracownia dla technika papiernictwa

**Tworzenie nowej przestrzeni dydaktycznej poprzez rozbudowę obiektu Zespołu Szkół
Ogólnokształcących i Policealnych w Świeciu**



Pracownia dla technika elektryka



Pracownia informatyczna

„Zakup Tomografu Komputerowego”



Tomograf komputerowy

„Zakup Cyfrowego Aparatu RTG z zawieszeniem sufitowym”



Cyfrowy Aparat RTG

IX. Wybrane przykłady realizacji wydarzeń współorganizowanych przez Powiat Świecki

„Program zapobiegania upadkom dla Seniorów”



Zajęcia teoretyczne w ramach realizacji programu profilaktycznego 31.10.2022r.



Zajęcia praktyczne w ramach realizacji programu profilaktycznego Wrzesień 2022r.

Spotkanie dedykowane kobietom (z ginekologiem położnikiem) „O zdrowiu przy kawie”



22 listopada 2022r.

„Święto Kociewia”



20 sierpnia 2022r.

„Obchody Światowego Dnia Pszczół”



Przekazanie mieszkańcom Powiatu Świeckiego nasion łąki kwietnej

20 maja 2022r.

X. Podsumowanie

Raport o stanie Powiatu Świeckiego za rok 2022 jest piątym raportem przedkładanym Radzie Powiatu Świeckiego zgodnie z art. 30a ust. 1-2 ustawy z dnia 5 czerwca 1998r. o samorządzie powiatowym.

W opracowaniu zebrano informacje o podejmowanych działaniach rozwojowych, przeanalizowano realizację strategii, polityk i programów. Sprawozdano wykonanie uchwał Rady Powiatu a także przedstawiono stan realizacji zadań własnych powiatu. Tam gdzie było to możliwe dokonano porównania stanu na koniec roku 2022 z rokiem 2021.

Raport prezentuje informacje z różnych dziedzin funkcjonowania powiatu. Działania władz powiatu skierowane są na zrównoważony rozwój powiatu - nie tylko inwestuje się w infrastrukturę ale i w kapitał ludzki, rodzinę, zdrowie, osoby niepełnosprawne oraz edukację.

Raport poprzez prezentację obiektywnych rankingów ukazuje również jak Powiat Świecki wypada na tle innych powiatów w kraju. Pomimo tego, że powiat w rankingach dochodów nie jest powiatem zbyt zamożnym (184 miejsce na 314 powiatów) to jest skuteczny w pozyskiwaniu środków zewnętrznych na realizację inwestycji. Pod względem wydatków inwestycyjnych w latach 2019-2021 plasuje się na 18 miejscu (na 314 powiatów).