

Załącznik nr 1
do Uchwały Nr 156/1051/22
Zarządu Powiatu Świeckiego
z dnia 04 maja 2022 r.



Raport o stanie Powiatu Świeckiego za rok 2021



Spis treści

I. Wprowadzenie	5
II. Podstawowe dane dotyczące powiatu	5
1. Ogólna charakterystyka powiatu	5
2. Finanse powiatu	5
3. Majątek powiatu	8
4. Członkostwo Powiatu Świeckiego w związkach, organizacjach, stowarzyszeniach	10
III. Sprawozdanie z realizacji uchwał Rady Powiatu	12
IV. Realizacja polityk, programów i strategii	18
1. Strategia Obszaru Rozwoju Społeczno-Gospodarczego Powiatu Świeckiego	19
2. Lokalna Polityka Oświatowa Powiatu Świeckiego	20
3. Program Ochrony Zdrowia Psychicznego Powiatu Świeckiego	23
4. Powiatowy Program Rozwoju Pieczy Zastępczej w Powiecie Świeckim	24
5. Powiatowy Program Oddziaływań Korekcyjno-Edukacyjnych dla Osób Stosujących Przemoc w Rodzinie	26
6. Powiatowy Program Przeciwdziałania Przemocy w Rodzinie oraz Ochrony Ofiar Przemocy w Rodzinie	26
7. Powiatowa Strategia Rozwiązywania Problemów Społecznych	27
8. Program promocji zatrudnienia oraz aktywizacji lokalnego rynku pracy	31
9. Program działań na rzecz osób niepełnosprawnych w zakresie rehabilitacji zawodowej, społecznej oraz przestrzegania praw osób niepełnosprawnych w powiecie świeckim	32
10. Program Przebudowy Dróg Powiatowych	34
11. Program Współpracy Powiatu Świeckiego z organizacjami pozarządowymi	35
12. Program Ochrony Środowiska dla Powiatu Świeckiego na lata 2021-2025 z perspektywą na lata 2026-2029 wraz z Prognozą oddziaływania na środowisko	37
13. Program Opieki nad Zabytkami dla Powiatu Świeckiego na lata 2021-2024	41
14. Strategia Promocji Powiatu Świeckiego	42
V. Realizacja zadań powiatu.	44
1. Edukacja publiczna	44
Szkoły publiczne i placówki oświatowe prowadzone przez Powiat Świecki	44
Zdawalność egzaminu maturalnego (termin główny) w szkołach dla młodzieży	46
Zatrudnienie nauczycieli	49
Szkoły niepubliczne	49
Poradnia Psychologiczno-Pedagogiczna w Świeciu	52
Powiatowa Biblioteka Publiczna w Świeciu	53
2. Promocja i ochrona zdrowia	55
3. Wsparcie osób niepełnosprawnych, rodziny i systemu pieczy zastępczej	57

4. Transport zbiorowy i zarządzanie drogami publicznymi _____	62
Transport zbiorowy _____	62
Zarządzanie drogami publicznymi _____	66
5. Przeciwdziałanie bezrobociu oraz aktywizacja lokalnego rynku pracy _____	67
6. Obronność, porządek publiczny i bezpieczeństwo obywateli _____	68
7. Ochrona praw konsumenta _____	70
8. Nieodpłatna pomoc prawna i edukacja prawna _____	72
9. Promocja powiatu i turystyka _____	74
VI. Efektywność pozyskiwania przez Powiat Świecki środków z funduszy unijnych i krajowych w roku 2021 _____	76
I. Transport _____	77
1. Środki z Regionalnego Programu Operacyjnego Województwa Kujawsko-Pomorskiego na lata 2014-2020. _____	77
2. Środki z Rządowego Funduszu Rozwoju Dróg _____	78
3. Rządowy Fundusz Inwestycji Lokalnych _____	78
4. Rządowy Fundusz Polski Ład: Program Inwestycji Strategicznych _____	78
5. Środki z dotacji Województwa Kujawsko-Pomorskiego _____	79
II. Nauka i edukacja _____	79
1. Środki z Regionalnego Programu Operacyjnego Województwa Kujawsko-Pomorskiego na lata 2014-2020 _____	80
2. Środki z Fundacji Rozwoju Systemu Edukacji, Program „ERASMUS +” _____	81
3. Środki z Programu Operacyjnego Wiedza Edukacja Rozwój 2014-2020: _____	82
4. Budżet państwa: _____	83
1) Środki z Rządowego Programu kompleksowego wsparcia rodzin "Za życiem", dotacja celowa, Ministerstwo Edukacji Narodowej _____	83
2) Środki z Rządowego Funduszu Przeciwdziałania COVID-19, „Polski Ład”, Ministerstwo Edukacji Narodowej _____	83
5. Środki Państwowego Funduszu Rehabilitacji Osób Niepełnosprawnych: _____	84
III. Praca, integracja i społeczeństwo _____	84
1. Środki z Regionalnego Programu Operacyjnego Województwa Kujawsko-Pomorskiego na lata 2014-2020: _____	84
2. Środki z Programu Operacyjnego Wiedza Edukacja Rozwój 2014-2020: _____	86
3. Środki z Funduszu Solidarnościowego: _____	86
4. Środki Państwowego Funduszu Rehabilitacji Osób Niepełnosprawnych: _____	87
IV. Ochrona zdrowia _____	88
1. Środki z Regionalnego Programu Operacyjnego Województwa Kujawsko-Pomorskiego na lata 2014-2020: _____	88
V. Promocja _____	91
1. Środki z Programu Rozwoju Obszarów Wiejskich na lata 2014-2020: _____	91
VI. Odnawialne źródła energii i adaptacja do zmian klimatu _____	92
1. Środki z Rządowego Funduszu Polski Ład: Program Inwestycji Strategicznych: _____	92

VII.	Powiat w rankingach _____	93
1.	Bogactwo samorządów _____	93
2.	Liderzy inwestycji _____	93
3.	Inwestycje transportowe _____	93
4.	Fundusze Europejskie _____	94
5.	Ogólnopolski ranking powiatów _____	94
6.	Dopłaty samorządów do transportu zbiorowego _____	94
VIII.	Wybrane przykłady realizacji projektów z dofinansowaniem ze środków zewnętrznych: _____	95
IX.	Podsumowanie _____	107

I. Wprowadzenie

Zgodnie z art. 30a ust. 1-2 ustawy z dnia 5 czerwca 1998 r. o samorządzie powiatowym t.j. Dz.U. z 2022r. poz. 528 (dalej u.s.p.) zarząd powiatu co roku do dnia 31 maja przedstawia radzie powiatu raport o stanie powiatu. Raport obejmuje podsumowanie działalności zarządu powiatu w roku poprzednim, w szczególności realizację polityk, programów i strategii, uchwał rady powiatu i budżetu obywatelskiego. Działając na podstawie art. 30a ust. 3 u.s.p. rada powiatu może określić w drodze uchwały szczegółowe wymogi dotyczące raportu. W odniesieniu do raportu za rok 2021r. Rada Powiatu Świeckiego nie skorzystała z powyższego uprawnienia, w związku z powyższym raport został przygotowany w oparciu o ogólne wytyczne wskazane w ustawie.

Rok 2021 to drugi rok trwania pandemii wirusa SARS-CoV-2. Zostały wypracowane zasady postępowania, wiele spraw zostało ustandaryzowanych, wprowadzono procedury m.in. pracy zdalnej, które usprawniły codzienną pracę urzędu. Jednak pomimo zmian i wprowadzania nowych obostrzeń Powiat Świecki realizował swoje zadania oraz wykonywał zaplanowane inwestycje.

II. Podstawowe dane dotyczące powiatu

1. Ogólna charakterystyka powiatu

Powierzchnia (stan na 31.12.2021r.)	Powiatu – 147 418 ha Gruntów rolnych – 79 277 ha Gruntów leśnych – 53 895 ha					
		31.12.2018r.	31.12.2019r.	30.06.2020r.	30.06.2021r.	(zmiana) ¹
Ludność	ogółem	99 281	98 952	98 930	98 321	(-609)
	kobiety	50 342	50 199	50 189	49 930	(-259)
	mężczyźni	48 939	48 753	48 741	48 391	(-350)
	Gęstość zaludnienia w osobach na 1 km ² - 67					
Podział administracyjny	Powiat Świecki obejmuje 11 gmin (stan na 31.12.2021r.): - 2 gminy wiejsko-miejskie – Świecie, Nowe. - 9 gmin wiejskich - Bukowiec, Dragacz, Drzycim, Jeżewo, Lniano, Osie, Pruszcz Świekatowo, Warlubie.					

2. Finanse powiatu

Politykę finansową Powiatu Świeckiego w 2021 roku regulowały następujące uchwały :

¹ Porównanie roku 2020 do 2021.

- Uchwała Nr XXVII/171/20 Rady Powiatu Świeckiego z dnia 30 grudnia 2020r. w sprawie uchwalenia budżetu Powiatu Świeckiego na rok 2021.
- Uchwała Nr XVI/106/19 rady Powiatu Świeckiego z dnia 30 grudnia 2019r. w sprawie uchwalenia Wieloletniej Prognozy Finansowej na lata 2020-2029 oraz Uchwała Nr XXVII/170/20 Rady Powiatu Świeckiego w sprawie uchwalenia Wieloletniej Prognozy Finansowej Powiatu Świeckiego na lata 2021-2030 z dnia 30 grudnia 2020r.

	31.12.2018r.	31.12.2019r.	31.12.2020r.	31.12.2021r.	(zmiana) ²
Dochody	111 783 774 zł	132 997 932 zł	149 788 332 zł	138 230 203 zł	- 11 558 129 zł
Wydatki	114 736 561 zł	135 098 115 zł	138 881 181 zł	145 012 121 zł	+ 6 130 940 zł
Deficyt / nadwyżka	- 2 952 787 zł	- 2 100 183 zł	+ 10 907 151 zł	- 6 781 918 zł	- 17 086 069 zł

	31.12.2018r.	31.12.2019r.	31.12.2020r.	31.12.2021r.
Wskaźnik udziału dochodów własnych w dochodach ogółem – wskazuje jaką część dochodów ogółem stanowią dochody własne	31,9%	32,9%	29,2%	31,7%
Zamożność mierzona dochodami własnymi i subwencjami na mieszkańca	738,70 zł	865,01 zł	953,01 zł	1031,80
Udział nadwyżki operacyjnej w dochodach ogółem: – wskazuje jaką część dochodów ogółem stanowi tzw. nadwyżka operacyjna, czyli dodatnia różnica między dochodami bieżącymi a wydatkami bieżącymi	7,3 %	7,5%	6,7%	10,1%
Nadwyżka operacyjna	8 192 589 zł	9 970 986 zł	9 995 059 zł	14 021 680 zł
Wskaźnik udziału dochodów pozyskanych z zewnątrz w dochodach ogółem: wskazuje	17,6%	23,6%	22,6%	14,9%

² Porównanie roku 2020 do 2021.

	31.12.2018r.	31.12.2019r.	31.12.2020r.	31.12.2021r.
jaką część dochodów udało się pozyskać z zewnętrznych źródeł. Dotyczy zarówno środków krajowych jak i zagranicznych oraz zadań bieżących jak i inwestycyjnych				
Wskaźnik udziału wydatków majątkowych w wydatkach ogółem – wskazuje jaką część wydatków ogółem stanowią wydatki majątkowe	29,3%	32,8%	27,1%	27,4%
Wskaźnik udziału zobowiązań ogółem w dochodach ogółem	13,9%	15,3%	14,3%	15,4%
Wskaźnik obciążenia dochodów ogółem obsługą zadłużenia – pokazuje jak mocno obciążone są dochody z tytułu konieczności wyasygnowania środków na spłatę rat kapitałowych wraz z odsetkami od zaciągniętego długu	2,41%	2,67%	2,69%	2,35%
Indywidualny graniczny wskaźnik zadłużenia	8,1%	7,4%	13,4%	13,2%
Maksymalna możliwość zwiększenia długu	336%	277%	498%	561%
Wskaźnik pokrycia subwencją oświatową oraz dotacjami celowymi wydatków bieżących w oświacie	91,7%	89,9%	89,3%	90,3%

3. Majątek powiatu

Rzeczowe aktywa trwałe – stan na 31.12.2021r. – 252.255.105,03 zł

W skład majątku Powiatu Świeckiego w 2021 wchodziło 1607 działek o łącznej powierzchni 692,18 ha z czego:

Forma własności	Ilość działek				Powierzchnia (w ha)				Jednostka władająca
	2018	2019	2020	2021	2018	2019	2020	2021	
własność	43	29	33	35	13,28	11,88	10,66	12,49	Powiat Świecki
użytkowanie wieczyste	9	12	7	6	14,29	1,29	1,74	1,10	Osoby fizyczne i prawne
trwały zarząd	1543	1285	1472	1560	659	629,35	658,76	672,00	Powiatowe Szkoły Ponadpodstawowe, Szkoła Specjalna w Świeciu, Dom Pomocy Społecznej Gołuszyce, Placówka Opiekuńczo-Wychowawcza Nr 1 Dom Dziecka w Bąkowie, Poradnia Psychologiczno-Pedagogiczna w Świeciu, Specjalny Ośrodek Szkolno – Wychowawczy w Warlubiu, Powiatowy Urząd Pracy w Świeciu, Powiatowy Zarząd Dróg w Świeciu.
dzierżawa	1	1	1	1	5,45	5,45	5,45	5,45	Nowy Szpital Sp. z o.o. w Świeciu
użyczenie	2	5	5	5	0,26	0,82	0,82	0,82	„Florenceja” Świecie, Stowarzyszenie Osób Bezrobotnych, Gmina Świecie, Inkubator Przedsiębiorczości w Świeciu

Na majątek Skarbu Państwa, w imieniu którego działa Starosta Świecki w 2021 roku wchodziło 2989 działek o łącznej powierzchni 2346 ha, z czego:

Forma własności	Ilość działek				Powierzchnia (w ha)				Jednostka władająca
	2018	2019	2020	2021	2018	2019	2020	2021	
własność	1253	1801	1264	1264	503	603	451	451	Skarb Państwa
użytkowanie wieczyste	1205	766	765	722	1090	617	615	541	Osoby fizyczne i prawne
trwały zarząd	1423	1003	1003	1003	5592	1354	1354	1354	Państwowa Straż Pożarna, Inspekcja Weterynaryjna, Izba Skarbowa, Prokuratura Rejonowa, MON, Sąd Rejonowy, Zakład Poprawczy, Komenda Powiatowa Policji, posterunki Policji, Schronisko dla Nieletnich, Generalna Dyrekcja Dróg Krajowych i Autostrad

4. Członkostwo Powiatu Świeckiego w związkach, organizacjach, stowarzyszeniach

Lp.	Nazwa związku/organizacji/stowarzyszenia
1.	<p>Związek Powiatów Polskich Stowarzyszenie powiatów, którego głównym celem jest wspieranie idei samorządu terytorialnego, integrowanie i obrona wspólnych interesów powiatów, kształtowanie wspólnej polityki, wspieranie inicjatyw na rzecz rozwoju i promocji powiatów, wymiana doświadczeń oraz upowszechnianie modelowych rozwiązań w zakresie rozwoju i zarządzania w powiatach.</p>
2.	<p>Konwent Powiatów Województwa Kujawsko-Pomorskiego Do realizacji celów statutowych Związek Powiatów Polskich powołał 16 Konwentów Powiatów (w każdym województwie). Zadaniem Konwentu jest reprezentowanie interesów członków Związku w danym regionie. Konwent pełni rolę doradczą względem organów ZPP i może w szczególności przyjmować własne stanowiska lub opinie oraz kierować do Zarządu ZPP pisma o podjęcie interwencji – w sprawach związanych z celami statutowymi Związku. Ponadto Konwent Powiatów może współpracować z organami administracji rządowej i samorządowej w danym województwie. Konwent Powiatów tworzą starostowie i prezydenci miast na prawach powiatu będący Członkami Związku lub upoważnione przez nich osoby w danym województwie.</p>
3.	<p>Związek Powiatów Województwa Kujawsko-Pomorskiego Celem Związku jest:</p> <ol style="list-style-type: none"> 1. tworzenie numerycznej mapy ewidencji gruntów i budynków oraz pozyskiwanie danych ewidencji budynków i lokali; 2. przekształcenie analogowej mapy zasadniczej do numerycznej obiektowej mapy zasadniczej; 3. założenie geodezyjnej ewidencji sieci uzbrojenia terenu (GESUT); 4. informatyzacja zbiorów państwowego zasobu geodezyjnego i kartograficznego oraz udostępnienie ich poprzez portal internetowy uprawnionym podmiotom.
4.	<p>Lokalna Grupa Działania „Gminy Powiatu Świeckiego” Celami działania Lokalnej Grupy Działania są:</p> <ol style="list-style-type: none"> 1. wspomaganie wielofunkcyjnego rozwoju obszaru LGD, 2. działalność wspomagająca technicznie, szkoleniowo, informacyjnie, finansowo organizacje pozarządowe, samorządy, podmioty gospodarcze oraz mieszkańców realizujące zadania zgodne z Lokalną Strategią Rozwoju, 3. działalność na rzecz osób zagrożonych ubóstwem i wykluczeniem społecznym na obszarze działania LGD.
5.	<p>Kujawsko-Pomorska Organizacja Turystyczna KPOT integruje środowisko turystyki, tworzy forum dialogu i wspiera realizację wspólnych przedsięwzięć. Samorządy, Lokalne Organizacje Turystyczne, Lokalne Grupy Działania, oddziały PTTK i wiele innych fundacji oraz stowarzyszeń – członków Kujawsko-Pomorskiej Organizacji Turystycznej tworzą wspólnie Kujawsko-Pomorskie Konstelacje dobrych miejsc. Członków łączy troska o rozwój turystyki, rozumienie potrzeby strategicznego działania w tym obszarze i akceptacja dla spójnej komunikacji tworzącej przyjazny i atrakcyjny wizerunek naszego województwa.</p>
6.	<p>Lokalna Organizacja Turystyczna Kociewie Stowarzyszenie, którego członkami są kociewskie samorządy (powiaty, miasta, gminy), przedstawiciele regionalnej branży turystycznej oraz stowarzyszenia wspierające rozwój turystyki. Najważniejsze działania : tworzenie, rozwijanie i promowanie produktów turystycznych na Kociewiu i z Kociewia organizacja współpracy samorządu terytorialnego z lokalnym biznesem turystycznym, dbanie o kompleksowy rozwój turystyki w Regionie</p>

Lp.	Nazwa związku/organizacji/stowarzyszenia
7.	<p>Kujawsko-Pomorskie Samorządowe Stowarzyszenie „Europa Kujaw i Pomorza” Kujawsko-Pomorskie Samorządowe Stowarzyszenie „Europa Kujaw i Pomorza” jest formą partnerstwa regionalnego jednostek samorządu terytorialnego Województwa Kujawsko-Pomorskiego. Swoje zadania Stowarzyszenie „Europa Kujaw i Pomorza” realizuje w oparciu o Biuro Informacyjne Województwa Kujawsko-Pomorskiego w Brukseli oraz Biuro Stowarzyszenia w Toruniu, gdzie mieści się jego siedziba. Cele :</p> <ol style="list-style-type: none"> 1. reprezentowanie interesów samorządów województwa kujawsko-pomorskiego w kraju i zagranicą, ze szczególnym uwzględnieniem krajów Unii Europejskiej; 2. promowanie społecznych, gospodarczych, kulturowych oraz środowiskowych walorów regionu; 3. wspomaganie rozwoju wspólnot i społeczności lokalnych w budowaniu potencjału administracyjnych organów administracji publicznej oraz innych jednostek i organizacji z terenu województwa kujawsko-pomorskiego, które posiadają osobowość prawną, w kontekście sprawnego i efektywnego wykorzystania środków finansowych Unii Europejskiej poprzez organizację staży i szkoleń; 4. działanie na rzecz integracji europejskiej oraz rozwijania kontaktów i współpracy między społeczeństwami poprzez udział w projektach międzynarodowych służących budowaniu silnej pozycji województwa kujawsko-pomorskiego w Unii Europejskiej;
8.	<p>Komitet Monitorujący Regionalny Program Operacyjny Województwa Kujawsko-Pomorskiego na lata 2014-2020. Pani Barbara Studzińska Starosta Świecki jako przedstawiciel Konwentu Powiatów Województwa Kujawsko-Pomorskiego jest członkiem Komitetu Monitorującego RPO WK-P na lata 2014-2020. Komitet Monitorujący działa jako niezależne ciało doradczo-opiniotwórcze dla Instytucji Zarządzającej RPO WK-P i przez nią jest powoływany. W jego skład wchodzi przedstawiciele strony rządowej, samorządowej, świata nauki oraz partnerzy społeczni i gospodarczy (w tym organizacje pozarządowe). Ponadto w pracach Komitetu Monitorującego mogą uczestniczyć przedstawiciele innych instytucji, w tym europejskich, a także osoby zaproszone przez przewodniczącego KM.</p>

III. Sprawozdanie z realizacji uchwał Rady Powiatu

W 2021 r. Rada Powiatu Świeckiego podjęła 68 uchwał.

Lp.	Uchwała (numer/data podjęcia/przedmiot)	Informacja o wykonaniu
1.	Uchwała Nr XXVIII/178/21 z dnia 27 stycznia 2021 r. w sprawie zatwierdzenia Planów Pracy Komisji Rady Powiatu na 2021 rok	Zrealizowana
2.	Uchwała Nr XXVIII/179/21 z dnia 27 stycznia 2021 r. w sprawie uchwalenia Powiatowej Strategii Rozwiązywania Problemów Społecznych na lata 2021 – 2025	W trakcie realizacji
3.	Uchwała Nr XXVIII/180/21 z dnia 27 stycznia 2021 r. w sprawie uchwalenia Powiatowego Programu Oddziaływań Korekcyjno – Edukacyjnych dla Osób Stosujących Przemoc w Rodzinie na lata 2021 – 2025	W trakcie realizacji
4.	Uchwała Nr XXVIII/181/21 z dnia 27 stycznia 2021 r. w sprawie uchwalenia „Powiatowego Programu Przeciwdziałania Przemocy w Rodzinie oraz Ochrony Ofiar Przemocy w Rodzinie na lata 2021 – 2025”	W trakcie realizacji
5.	Uchwała Nr XXVIII/182/21 z dnia 27 stycznia 2021 r. w sprawie uchwalenia „Powiatowego Programu Rozwoju Pieczy Zastępczej w Powiecie Świeckim na lata 2021 – 2023”	W trakcie realizacji
6.	Uchwała Nr XXVIII/183/21 z dnia 27 stycznia 2021 r. w sprawie ustalenia szczegółowych zasad ponoszenia odpłatności w mieszkaniach chronionych	W trakcie realizacji
7.	Uchwała Nr XXVIII/184/21 z dnia 27 stycznia 2021 r. w sprawie udzielenia pomocy finansowej Gminie Smętowo na realizację zadania związanego z transportem	Zrealizowana
8.	Uchwała Nr XXIX/185/21 z dnia 24 lutego 2021 r. w sprawie rozpatrzenia petycji	Zrealizowana
9.	Uchwała Nr XXIX/186/21 z dnia 24 lutego 2021 r. w sprawie zmiany uchwały Nr XXII/139/12 z dnia 28 listopada 2012 roku w sprawie określenia przystanków komunikacyjnych, których właścicielem lub zarządzającym jest Powiat Świecki oraz warunków i zasad korzystania z tych przystanków	Zrealizowana
10.	Uchwała Nr XXIX/187/21 z dnia 24 lutego 2021 r. w sprawie aktualizacji Planu zrównoważonego rozwoju publicznego transportu zbiorowego dla Powiatu Świeckiego na lata 2015-2025	Zrealizowana
11.	Uchwała Nr XXIX/188/21 z dnia 24 lutego 2021 r. w sprawie udzielenia pomocy finansowej Gminie Pruszcz na realizację zadania związanego z ochroną środowiska	Zrealizowana

12.	Uchwała Nr XXIX/189/21 z dnia 24 lutego 2021 r. w sprawie przyjęcia Programu opieki nad zabytkami dla Powiatu Świeckiego na lata 2021-2024	Zrealizowana
13.	Uchwała Nr XXIX/190/21 z dnia 24 lutego 2021 r. w sprawie woli ustanowienia Świętego Rocha patronem Kociewia	Zrealizowana
14.	Uchwała Nr XXX/191/21 z dnia 31 marca 2021 r. w sprawie określenia zadań i wysokości środków Państwowego Funduszu Rehabilitacji Osób Niepełnosprawnych przeznaczonych na realizację tych zadań w Powiecie Świeckim w 2021 roku	Zrealizowana
15.	Uchwała Nr XXX/192/21 z dnia 31 marca 2021 roku w sprawie zmiany Wieloletniej Prognozy Finansowej Powiatu Świeckiego na lata 2021-2030	W trakcie realizacji
16.	Uchwała Nr XXX/193/21 z dnia 31 marca 2021 r. w sprawie zmiany budżetu Powiatu Świeckiego na rok 2021	Zrealizowana
17.	Uchwała Nr XXX/194/21 z dnia 31 marca 2021 r. w sprawie wyrażenia woli zawarcia porozumienia z Powiatem Chełmińskim w zakresie organizacji publicznego transportu zbiorowego	Zrealizowana
18.	Uchwała Nr XXX/195/21 z dnia 31 marca 2021 r. w sprawie utworzenia linii autobusowej i wyrażenia zgody na zawarcie umowy z operatorem na świadczenie usługi w zakresie publicznego transportu zbiorowego o charakterze użyteczności publicznej w 2021 roku	Zrealizowana
19.	Uchwała Nr XXX/196/21 z dnia 31 marca 2021 r. w sprawie przyjęcia „Programu Ochrony Środowiska dla Powiatu Świeckiego na lata 2021-2025 z perspektywą na lata 2026-2029 wraz z Prognozą oddziaływania na środowisko”	Zrealizowana
20.	Uchwała Nr XXXI/197/21 z dnia 28 kwietnia 2021 r. w sprawie wyrażenia zgody na zawarcie kolejnej umowy najmu nieruchomości z dotychczasowym najemcą, na czas nieokreślony.	Zrealizowana
21.	Uchwała Nr XXXII/198/21 z dnia 26 maja 2021 r. w sprawie zmiany uchwały nr XXX/191/21 z dnia 31 marca 2021 roku w sprawie określenia zadań i wysokości środków Państwowego Funduszu Rehabilitacji Osób Niepełnosprawnych przeznaczonych na realizację tych zadań w Powiecie Świeckim w 2021 roku	Zrealizowana
22.	Uchwała Nr XXXII/199/21 z dnia 26 maja 2021 r. w sprawie przekazania zarządzania drogą powiatową nr 1041C Błądzim – Świekatowo na odcinku od km 4+590 do km 6+930	Zrealizowana
23.	Uchwała Nr XXXII/200/21 z dnia 26 maja 2021 r. w sprawie zmiany budżetu Powiatu Świeckiego na rok 2021	Zrealizowana

24.	Uchwała Nr XXXII/201/21 z dnia 26 maja 2021 r. w sprawie udzielenia pomocy finansowej Gminie Warlubie na realizację zadania z zakresu pomocy społecznej	Zrealizowana
25.	Uchwała Nr XXXII/202/21 z dnia 26 maja 2021 r. w sprawie rozpatrzenia petycji	Zrealizowana
26.	Uchwała Nr XXXII/203/21 z dnia 26 maja 2021 r. w sprawie przekazania skargi według właściwości	Zrealizowana
27.	Uchwała Nr XXXIII/204/21 z dnia 30 czerwca 2021 r. w sprawie udzielenia Zarządowi Powiatu Świeckiego wotum zaufania	Zrealizowana
28.	Uchwała Nr XXXIII/205/21 z dnia 30 czerwca 2021 r. w sprawie rozpatrzenia i zatwierdzenia sprawozdania finansowego wraz ze sprawozdaniem z wykonania budżetu.	Zrealizowana
29.	Uchwała Nr XXXIII/206/21 z dnia 30 czerwca 2021 r. w sprawie udzielenia absolutorium Zarządowi Powiatu za rok 2020	Zrealizowana
30.	Uchwała Nr XXXIII/207/21 z dnia 30 czerwca 2021 r. w sprawie przejęcia od Wojewody Kujawsko-Pomorskiego zadań z zakresu administracji rządowej związanych z kwalifikacją wojskową w 2021 roku	Zrealizowana
31.	Uchwała Nr XXXIV/208/21 z dnia 25 sierpnia 2021 r. w sprawie wyboru Przewodniczącego Komisji Polityki Finansowej	Zrealizowana
32.	Uchwała Nr XXXIV/209/21 z dnia 25 sierpnia 2021 r. w sprawie zmiany składów osobowych Komisji Rady Powiatu Świeckiego	Zrealizowana
33.	Uchwała Nr XXXIV/210/21 z dnia 25 sierpnia 2021 r. w sprawie zmiany uchwały nr XXX/191/21 z dnia 31 marca 2021 roku w sprawie określenia zadań i wysokości środków Państwowego Funduszu Rehabilitacji Osób Niepełnosprawnych przeznaczonych na realizację tych zadań w Powiecie Świeckim w 2021 roku	Zrealizowana
34.	Uchwała Nr XXXIV/211/21 z dnia 25 sierpnia 2021 r. w sprawie zmiany uchwały nr XXXI/196/17 Rady Powiatu Świeckiego z dnia 27 września 2017 r. w sprawie zaliczenia odcinków drogi wojewódzkiej nr 239 Błądzim – Lniano – Drzycim – Świecie i drogi wojewódzkiej nr 238 Osie – Warlubie do kategorii dróg powiatowych	Zrealizowana
35.	Uchwała Nr XXXIV/212/21 z dnia 25 sierpnia 2021 r. w sprawie przyjęcia aktualizacji Planu zrównoważonego rozwoju publicznego transportu zbiorowego dla Powiatu Świeckiego na lata 2015-2025	Zrealizowana
36.	Uchwała Nr XXXIV/213/21 z dnia 25 sierpnia 2021 r. zmieniająca uchwałę w sprawie ustalenia cen i opłat oraz opłat dodatkowych za usługi przewozowe w publicznym transporcie zbiorowym o charakterze użyteczności publicznej na terenie Powiatu Świeckiego	Zrealizowana

37.	Uchwała Nr XXXIV/214/21 z dnia 25 sierpnia 2021 r. w sprawie zmiany budżetu Powiatu Świeckiego na rok 2021	Zrealizowana
38.	Uchwała Nr XXXV/215/21 z dnia 29 września 2021 r. w sprawie przyjęcia programu przebudowy dróg i budowy ścieżek rowerowych powiatu świeckiego na lata 2023-2029	W trakcie realizacji
39.	Uchwała Nr XXXV/216/21 z dnia 29 września 2021 r. w sprawie przekazania zarządzania drogą powiatową nr 1250C Belno – Czaple na odcinku od km 2+840 do km 4+275, 1252C Jeżewo – Świecie na odcinku od km 7+141 do km 7+807 oraz 1258C Czaple – Wiąg na odcinku od km 0+000 do km 1+700	Zrealizowana
40.	Uchwała Nr XXXV/217/21 z dnia 29 września 2021 r. w sprawie określenia zasad i trybu udzielania dotacji celowej na prace konserwatorskie, restauratorskie i roboty budowlane przy zabytkach wpisanych do rejestru zabytków lub gminnej ewidencji zabytków, położonych na obszarze powiatu świeckiego	W trakcie realizacji
41.	Uchwała Nr XXXV/218/21 z dnia 29 września 2021 r. w sprawie zmiany w składzie osobowym Komisji Rady Powiatu Świeckiego	Zrealizowana
42.	Uchwała Nr XXXVI/219/21 z dnia 27 października 2021 r. w sprawie zmiany Wieloletniej Prognozy Finansowej Powiatu Świeckiego na lata 2021-2029	W trakcie realizacji
43.	Uchwała Nr XXXVI/220/21 z dnia 27 października 2021 r. w sprawie zmiany budżetu Powiatu Świeckiego na rok 2021	Zrealizowana
44.	Uchwała Nr XXXVI/221/21 z dnia 27 października 2021 r. w sprawie Programu współpracy Powiatu Świeckiego z organizacjami pozarządowymi i innymi podmiotami prowadzącymi działalność pożytku publicznego na rok 2022	W trakcie realizacji
45.	Uchwała Nr XXXVI/222/21 z dnia 27 października 2021 r. w sprawie zmiany uchwały Nr XXII/139/12 z dnia 28 listopada 2012 roku w sprawie określenia przystanków komunikacyjnych, których właścicielem lub zarządzającym jest Powiat Świecki oraz warunków i zasad korzystania z tych przystanków	Zrealizowana
46.	Uchwała Nr XXXVI/223/21 z dnia 27 października 2021 r. w sprawie wyrażenia woli zawarcia porozumienia z Powiatem Starogardzkim w zakresie organizacji publicznego transportu zbiorowego	Zrealizowana
47.	Uchwała nr XXXVI/224/21 z dnia 27 października 2021 r. w sprawie rozpatrzenia skargi na Powiatowe Centrum Pomocy Rodzinie w Świeciu	Zrealizowana
48.	Uchwała Nr XXXVII/225/21 z dnia 01 grudnia 2021 r. w sprawie delegowania przez Radę Powiatu Świeckiego dwóch radnych	Zrealizowana

	do składu Komisji Bezpieczeństwa i Porządku Starosty Świeckiego	
49.	Uchwała Nr XXXVII/226/21 z dnia 01 grudnia 2021 r. w sprawie zatwierdzenia Planu Pracy Komisji Rewizyjnej na 2022 rok	W trakcie realizacji
50.	Uchwała Nr XXXVII/227/21 z dnia 01 grudnia 2021 r. w sprawie przekazania zarządzania drogą powiatową nr 1046C Błądzim – Drzycim – Laskowice na odcinku od km 1+600 do km 6+900	Zrealizowana
51.	Uchwała Nr XXXVII/228/21 z dnia 01 grudnia 2021 r. w sprawie przekazania zarządzania drogą powiatową nr 1049C (gr. powiatu) Serock – Łowin na odcinku od km 8+300 do km 13+988, 1266C Błądzim – Pruszcz – Zbrachlin na odcinku od km 19+500 do km 22+689, 1271C Pruszcz – Zawada na odcinku od km 0+000 do km 1+950 oraz 1272C Droga nr 1271 – Niewieścín na odcinku od km 0+000 do km 2+250	Zrealizowana
52.	Uchwała Nr XXXVII/229/21 z dnia 01 grudnia 2021 r. w sprawie przekazania zarządzania drogą powiatową nr 1279C Bukowiec–Przysiersk na odcinku od km 0+400 do km 3+900 oraz 1275C Bukowiec – Stanisławie – Łaszewo na odcinku od km 1+950 do km 2+400	Zrealizowana
53.	Uchwała Nr XXXVII/230/21 z dnia 1 grudnia 2021 r. w sprawie ustalenia rozkładu godzin pracy w dni powszednie, w porze nocnej, niedziele, święta i inne dni wolne od pracy aptek ogólnodostępnych na terenie Powiatu Świeckiego na 2022 rok	Niezrealizowana – rozstrzygnięcie nadzorcze Nr 5/2022 Wojewody Kujawsko – Pomorskiego z dnia 05.01.2022r. stwierdzające nieważność uchwały
54.	Uchwała Nr XXXVII/231/21 z dnia 1 grudnia 2021 r. w sprawie ustalenia opłat na 2022 rok za usuwanie i przechowywanie pojazdów usuniętych z dróg na parkingach strzeżonych oraz kosztów powstałych w wyniku wydania dyspozycji usunięcia a następnie odstąpienia od usunięcia pojazdu	Zrealizowana
55.	Uchwała Nr XXXVII/232/21 z dnia 01 grudnia 2021 r. w sprawie wyrażenia zgody na zawarcie umowy z operatorem na świadczenie usług w zakresie publicznego transportu zbiorowego o charakterze użyteczności publicznej na 2022 rok	Zrealizowana
56.	Uchwała Nr XXXVII/233/21 z dnia 01 grudnia 2021 r. w sprawie wyrażenia zgody na odstąpienie od obowiązku przetargowego trybu zawarcia umowy dzierżawy	W trakcie realizacji
57.	Uchwała Nr XXXVII/234/21 z dnia 01 grudnia 2021 r. w sprawie zaciągnięcia kredytu długoterminowego	Zrealizowana
58.	Uchwała Nr XXXVII/235/21 z dnia 1 grudnia 2021 r. w sprawie zmiany budżetu Powiatu Świeckiego na rok 2021	Zrealizowana

59.	Uchwała Nr XXXVII/236/21 z dnia 01 grudnia 2021 r. w sprawie zmiany uchwały nr XXX/191/21 z dnia 31 marca 2021 roku w sprawie określenia zadań i wysokości środków Państwowego Funduszu Rehabilitacji Osób Niepełnosprawnych przeznaczonych na realizację tych zadań w Powiecie Świeckim w 2021 roku	Zrealizowana
60.	Uchwała Nr XXXVIII/237/21 z dnia 29 grudnia 2021 r. w sprawie diet przysługujących radnym Powiatu Świeckiego	W trakcie realizacji
61.	Uchwała Nr XXXVIII/238/21 z dnia 29 grudnia 2021 r. w sprawie ustalenia wynagrodzenia Starosty Świeckiego	Zrealizowana
62.	Uchwała Nr XXXVIII/239/21 z dnia 29 grudnia 2021 r. w sprawie uchwalenia Planu Pracy Rady Powiatu na 2022 rok	W trakcie realizacji
63.	Uchwała Nr XXXVIII/240/21 z dnia 29 grudnia 2021 r. w sprawie wyrażenia zgody na zawarcie kolejnej umowy najmu nieruchomości z dotychczasowym najemcą	Zrealizowana
64.	Uchwała Nr XXXVIII/241/21 z dnia 29 grudnia 2021 r. w sprawie wyrażenia woli zawarcia porozumienia z Powiatem Chełmińskim w zakresie organizacji publicznego transportu zbiorowego	Zrealizowana
65.	Uchwała Nr XXXVIII/242/21 z dnia 29 grudnia 2021 r. w sprawie zmiany budżetu Powiatu Świeckiego na rok 2021	Zrealizowana
66.	Uchwała Nr XXXVIII/243/21 z dnia 29 grudnia 2021 r. w sprawie ustalenia wykazu wydatków nie wygasających w roku 2021	W trakcie realizacji
67.	Uchwała Nr XXXVIII/244/21 z dnia 29 grudnia 2021 r. w sprawie Wieloletniej Prognozy Finansowej Powiatu Świeckiego na lata 2022-2038	W trakcie realizacji
68.	Uchwała Nr XXXVIII/245/21 z dnia 29 grudnia 2021 r. w sprawie uchwalenia budżetu Powiatu Świeckiego na rok 2022	W trakcie realizacji

IV. Realizacja polityk, programów i strategii

W roku 2021 obowiązywały następujące dokumenty o charakterze planistycznym:

1. Strategia Obszaru Rozwoju Społeczno-Gospodarczego Powiatu Świeckiego.
2. Lokalna Polityka Oświatowa Powiatu Świeckiego.
3. Program Ochrony Zdrowia Psychicznego Powiatu Świeckiego.
4. Powiatowy Program Rozwoju Pieczy Zastępczej w Powiecie Świeckim.
5. Powiatowy Program Oddziaływań Korekcyjno-Edukacyjnych dla Osób Stosujących Przemoc w Rodzinie.
6. Powiatowy Program Przeciwdziałania Przemocy w Rodzinie oraz Ochrony Ofiar Przemocy w Rodzinie.
7. Powiatowa Strategia Rozwiązywania Problemów Społecznych.
8. Program promocji zatrudnienia oraz aktywizacji lokalnego rynku pracy.
9. Program działań na rzecz osób niepełnosprawnych w zakresie rehabilitacji zawodowej, społecznej oraz przestrzegania praw osób niepełnosprawnych w powiecie świeckim.
10. Program Przebudowy Dróg Powiatowych.
11. Program Współpracy Powiatu Świeckiego z organizacjami pozarządowymi.
12. Program Ochrony Środowiska dla Powiatu Świeckiego na lata 2021-2020z perspektywą na lata 2026-2029 wraz z Prognozą oddziaływania na środowisko.
13. Program Opieki nad Zabytkami na lata 2021-2024.
14. Strategia Promocji Powiatu Świeckiego.

1. Strategia Obszaru Rozwoju Społeczno-Gospodarczego Powiatu Świeckiego

Strategia Obszaru Rozwoju Społeczno-Gospodarczego Powiatu Świeckiego została przyjęta Uchwałą nr II/6/2015 Komitetu Sterującego Obszaru Rozwoju Społeczno-Gospodarczego Powiatu Świeckiego z dnia 12 czerwca 2015r.

Podstawowe założenia	<p>Strategia Obszaru Rozwoju Społeczno-Gospodarczego Powiatu Świeckiego - to dokument strategiczny będący analizą potrzeb, barier oraz potencjałów obszaru Powiatu Świeckiego.</p> <p>Strategia ORSG Powiatu Świeckiego realizuje politykę terytorialną województwa kujawsko-pomorskiego, która w swoim założeniu bierze pod uwagę potencjały i bariery poszczególnych terytoriów oraz ich wzajemne zależności. Podejście terytorialne zakłada odejście od postrzegania obszarów przez pryzmat granic administracyjnych na rzecz ich indywidualnych potencjałów, barier i wzajemnych zależności. Ponadto, polityka terytorialna jest narzędziem służącym do realizacji założeń Strategii rozwoju województwa kujawsko-pomorskiego do roku 2020 poprzez wykorzystanie m.in. środków unijnych, a w szczególności środków z Regionalnego Programu Operacyjnego Województwa Kujawsko-Pomorskiego na lata 2014-2020.</p> <p>Polityka terytorialna regionu jest realizowana na czterech poziomach :</p> <ul style="list-style-type: none">• poziom wojewódzki – obejmujący miasta Bydgoszcz i Toruń oraz obszar powiązany z nimi funkcjonalnie (ZIT wojewódzki),• poziom regionalny i subregionalny – obejmujący miasta Włocławek, Grudziądz i Inowrocław wraz z ich obszarami powiązаныmi z nimi funkcjonalnie (OSI – Obszar Strategicznej Interwencji miast regionalnych / subregionalnych),• poziom ponadlokalny – obejmujący obszar powiatu ziemskiego (ORSG - Obszary Rozwoju Społeczno-Gospodarczego),• poziom lokalny – działający w ramach realizacji idei rozwoju lokalnego kierowanego przez społeczność (RLKS – Rozwój Lokalny Kierowany przez Społeczność). <p>Poziom powiatowy (ORSG) stanowi obszar współpracy pomiędzy powiatem a wszystkimi gminami powiatu świeckiego na mocy zawartego w dniu 22 sierpnia 2014r. Porozumienia na rzecz Obszaru Rozwoju Społeczno-Gospodarczego Powiatu Świeckiego.</p> <p>Starosta Świecki jest inicjatorem i koordynatorem przedsięwzięć w ramach ORSG Powiatu Świeckiego.</p> <p>Najważniejszą częścią Strategii ORSG Powiatu Świeckiego jest Lista podstawowa stanowiąca listę przedsięwzięć, których realizacja będzie miała wpływ na rozwój Obszaru i pozwoli na osiągnięcie celów Strategii. Lista podstawowa została podzielona na dwie części i na koniec roku 2021– pierwsza zawierała 36 projektów</p>
----------------------	---

	finansowanych z Europejskiego Funduszu Rozwoju Regionalnego (EFRR), a druga zawierała 27 przedsięwzięć finansowanych z Europejskiego Funduszu Społecznego (EFS).
Realizacja zapisów Strategii do końca roku 2021	<p>Dzięki realizacji projektów zapisanych w Strategii ORSG Powiatu Świeckiego na terenie Powiatu Świeckiego do końca roku 2021:</p> <ol style="list-style-type: none"> 1. zmodernizowano energetycznie 12 budynków użyteczności publicznej, 2. wybudowano 26,576 km ścieżek rowerowych, 3. wybudowano 34 szt. punktów oświetleniowych, 4. wymieniono 442 szt. opraw oświetleniowych, 5. 4302 RLM przyłączono do nowo wybudowanych sieci kanalizacyjnych, 6. 50 dodatkowych osób korzysta z ulepszonego zaopatrzenia w wodę, 7. wsparto 1 instytucję kultury, 8. utworzono 148 nowe miejsca w infrastrukturze przedszkolnej, 9. wsparto 31 osób zagrożonych ubóstwem lub wykluczeniem społecznym, 10. 230 dzieci objęto dodatkowymi zajęciami zwiększającymi ich szanse edukacyjne w edukacji przedszkolnej, 11. 3324 uczniów nabyło kompetencje kluczowe, 12. 264 nauczycieli podniosło swoje kwalifikacje, 13. 27 szkoły zostały wyposażone w nowy sprzęt. <p>W 2021 roku wymieniono 115 opraw oświetleniowych, przyłączono do nowo wybudowanych sieci kanalizacyjnych 964 RLM, utworzono 75 nowych miejsc w infrastrukturze przedszkolnej, 283 uczniów nabyło kompetencje kluczowe, 10 nauczycieli podniosło swoje kwalifikacje, 5 szkół zostało wyposażonych w nowy sprzęt.</p>

Monitoring: Sprawozdanie z Realizacji Strategii ORSG Powiatu Świeckiego przekazywane jest corocznie do Urzędu Marszałkowskiego Województwa Kujawsko-Pomorskiego w Toruniu.

2. Lokalna Polityka Oświatowa Powiatu Świeckiego

Lokalna Polityka Oświatowa Powiatu Świeckiego na lata 2016-2021 została przyjęta uchwałą Rady Powiatu Świeckiego Nr XIX/112/16 z dnia 22 czerwca 2016 r.

Podstawowe założenia	<ol style="list-style-type: none"> 1. Poprawa jakości i efektywności szkolnictwa oraz zwiększenie dostępności do kształcenia. 2. Dostosowywanie oferty edukacyjnej szkolnictwa zawodowego do potrzeb rynku pracy i aspiracji młodzieży. 3. Poprawa jakości i efektywności zarządzania.
Najważniejsze działania podejmowane w roku 2021	<ol style="list-style-type: none"> 1. Organizowanie zajęć pozalekcyjnych ukierunkowanych na rozwijanie zainteresowań i kompetencji kluczowych uczniów, z wykorzystaniem współfinansowania ze środków Unii Europejskiej oraz Programów Rządowych. 2. Rozszerzenie i zintensyfikowanie współpracy z uczelniami wyższymi - organizowanie spotkań, warsztatów z partnerami zagranicznymi.

<p>w celu realizacji założeń przyjętych w dokumencie</p>	<ol style="list-style-type: none"> 3. Systematyczne podnoszenie standardów wyposażenia pracowni przedmiotowych. 4. Prowadzenie kampanii promujących zdrowy styl życia i promowanie aktywności sportowej. 5. Wspieranie indywidualnego rozwoju uczniów. 6. Wprowadzenie innowacyjnych metod kształcenia z wykorzystaniem nowoczesnych technologii. 7. Realizacja kształcenia na odległość w czasie ograniczenia funkcjonowania placówek oświatowych w związku ze stanem epidemii. 8. Zwiększanie efektywności doskonalenia nauczycieli i kadry oświatowej. 9. Realizowano 3 projekty edukacyjne dla uczniów - „Aktywni Zawodowo”, „Niebo nad Astrobazami - rozwijamy kompetencje kluczowe uczniów”, „Laboratoria Przyszłości”. W ramach realizacji tych Projektów: <ol style="list-style-type: none"> 1) w Zespole Szkół Ponadpodstawowych w Świeciu doposażono Punkt Informacji Kariery; 2) w Zespole Szkół Ogólnokształcących i Policealnych w Świeciu doposażono pracownie technologicznej produkcji i przetwórstwa wyrobów papiernictwa; 3) 1 nauczyciel ukończył studia podyplomowe na kierunku „Zarządzanie bezpieczeństwem informacji”; 4) 1 nauczyciel ukończył studia podyplomowe na kierunku „Doradztwo zawodowe”; 5) 1 nauczyciel ukończył szkolenie z zakresu logistyki; 6) 6 nauczycieli ukończyło szkolenie „Jak motywować z głową- podstawy neurodydaktyki i metod aktywizujących”; 7) 33 uczniów odbyło zajęcia w zakresie doradztwa edukacyjno-zawodowego ukierunkowanego na dopasowanie podaży kwalifikacji do potrzeb i wymagań nowoczesnego rynku pracy; 8) 88 uczniów wzięło udział w stażach i praktykach zawodowych u lokalnych pracodawców; 9) 105 uczniów nabyło kompetencje cyfrowe (m. in. w zakresie projektowania stron www, programowania sterowników GE Automation & Controls, programowania sterowników PLC, projektowania w programie AUTOCAD, branżowe symulacje biznesowe); 10) 77 uczniów nabyło umiejętności niezbędne na rynku pracy (m. in. wizaż i stylizacja paznokci, perfekcyjne techniki strzyżeń, upięcia i koki kreatywne, kelner, barman, barista, carving, przygotowanie do egzaminu na prawo jazdy kategorii B); 11) 157 uczniów nabyło kwalifikacje (m. in. w zakresie operatora koparkoładowarki, operatora wózków jezdniowych, obsługi podestów ruchomych i suwnic, uprawnień elektrycznych URE G1, uprawnień energetycznych URE G2, uprawnień gazowych URE G3, spawania metodą MIG, MAG, TIG); 12) zrealizowano 221 godzin zajęć z astrofotografii, matematycznych metod w informatyce i astronomii, programowania; 13) zrealizowano 68 godzin zajęć koła astronomiczno-geograficznego; 14) dwie Szkoły Podstawowe Specjalne zostały wyposażone w nowoczesny sprzęt dydaktyczny m.in. drukarki 3D wraz z akcesoriami, sprzęt do
--	--

	<p>nagrywania, rejestrowania i obróbki obrazu i dźwięku, narzędzia do obróbki drewna i metalu, specjalistyczne urządzenia i narzędzia z zakresu robotyki i mikroelektroniki, sprzęt gospodarstwa domowego, pomoce projektowe, a także wyposażono stanowiska do prac narzędziowo-technicznych wraz z częściami zamiennymi oraz materiałami eksploatacyjnymi.</p> <p>10. Realizowano 4 projekty w ramach programu „Erasmus+” („Wykwalifikowana kadra=profesjonalna szkoła”, „Ponadnarodowa mobilność uczniów i absolwentów oraz kadry kształcenia zawodowego”, „Mobilny nauczyciel szansą na współpracę międzynarodową naszej szkoły”, „Wyjazdy na praktyki zagraniczne w programie Erasmus+ jako nieodłączny element umiędzynarodowienia ZSP w Świeciu) w ramach tych projektów zrealizowano:</p> <ol style="list-style-type: none"> 1) 3 wyjazd zagraniczne do Niemiec: udział 32 ZSP w Świeciu w praktykach zawodowych oraz udział 3 nauczycieli jak opiekunów; 2) 1 wyjazd zagraniczny na Malagę dla 1 nauczyciela na kurs języka angielskiego; 3) 2 wyjazdy zagraniczne dla 7 nauczycieli na Maltę na kurs języka angielskiego <p>11. Realizowano projekt „Za życiem” w ramach Programów Rządowych - Ośrodek Koordynacyjno-Rehabilitacyjno-Opiekuńczy w Przedszkolu Nr 10 w Świeciu, w ramach którego zrealizowano 3380 godzin zajęć specjalistycznych, którymi objęto wsparciem 69 dzieci ze specjalnymi potrzebami edukacyjnymi m.in. przez rehabilitantów, logopedów, psychologów oraz poprzez zajęcia z integracji sensorycznej, z komunikacji alternatywnej, z doskonalenia percepcji słuchowej, z niwelowania lęku, koncentracji uwagi.</p> <p>12. Realizowano projekt „Tworzenie nowej przestrzeni dydaktycznej poprzez rozbudowę obiektu Zespołu Szkół Ogólnokształcących i Policealnych w Świeciu” – zakończono prace budowlane polegające na rozbiórce, rozbudowie i nadbudowie części istniejącego budynku ZSOiP w Świeciu. Zakupiono wyposażenie do pracowni technologicznej produkcji i przetwórstwa wyrobów papiernictwa dla technika papiernictwa.</p> <p>13. Zrealizowano 5 zadań inwestycyjnych w obiektach oświatowych o wartości 996 295,82 zł oraz remonty bieżące o wartości 646 056,92 zł. (§ 4270)</p> <p>14. Udział nauczycieli oraz kadry oświatowej w 111 szkoleniach zwiększających efektywności dydaktyczno – wychowawcze.</p> <p>15. Realizacja programów wychowawczo-profilaktycznych m.in.: „Bezpieczeństwo w ruchu drogowym”, „Bieg ratowniczy”, „Ćwiczenia i jedzenie dla mózgu” smacznie i zdrowo”, „ARS czyli jak dbać o miłość”, „Znamię? Znam je”, „Podstępne WZW”, „Trzymaj formę”, „Przyjazny tornister”.</p> <p>16. Uczestniczenie w formie zdalnej w Świeckich Targach Edukacji i Pracy oraz w Targach Edukacji w Chełmnie oraz Targach uczelnianych w Gdańsku, Bydgoszczy, Toruniu oraz Łodzi.</p>
--	--

Monitoring: Realizacja zapisów Lokalnej Polityki Oświatowej jest monitorowana jeden raz w roku - sprawozdanie z realizacji działań przedkładane jest Zarządowi Powiatu – w roku 2022 w Raporcie o stanie powiatu za rok 2021.

3. Program Ochrony Zdrowia Psychicznego Powiatu Świeckiego

Program Ochrony Zdrowia Psychicznego Powiatu Świeckiego na lata 2017-2022 przyjęty Uchwałą Zarządu Powiatu Świeckiego Nr 111/919/17 z dnia 22 grudnia 2017 r.

Podstawowe założenia	<p>Cel główny Programu: Zapewnienie osobom z zaburzeniami psychicznymi wielostronnej opieki adekwatnej do ich potrzeb.</p> <p>W ramach celu głównego wskazano cele szczegółowe:</p> <ol style="list-style-type: none">1. Upowszechnienie środowiskowego modelu psychiatrycznej opieki zdrowotnej.2. Upowszechnienie zróżnicowanych form pomocy i oparcia społecznego.3. Aktywizacja zawodowa osób z zaburzeniami psychicznymi.4. Skoordynowanie dostępnych form opieki i pomocy.5. Udzielanie wsparcia psychologiczno-pedagogicznego uczniom, rodzicom i nauczycielom.
Najważniejsze działania podejmowane w roku 2021 w celu realizacji założeń przyjętych w dokumencie	<ol style="list-style-type: none">1. Wsparciem objęto 55 osób niepełnosprawnych oraz ich opiekunów w zakresie samopomocy środowiskowej w 2 Warsztatach Terapii Zajęciowej.2. W ramach prowadzonego Ośrodka Interwencji Kryzysowej wsparciem objęto 136 osób. Udzielono 337 porad specjalistów - rodzaje form wsparcia: specjalistyczne poradnictwo psychologiczne, rodzinne, prawne, terapeuty w zakresie uzależnień, socjalne oraz schronienie.3. 200 osób z rodzin zastępczych skorzystało z poradnictwa psychologicznego prowadzonego w Powiatowym Centrum Pomocy Rodzinie.4. Zrealizowano projekty:<ol style="list-style-type: none">a) „Aktywny Samorząd II” - wsparto 11 osób w zakresie uzyskania wykształcenia na poziomie wyższym.b) „Opieka wytchnieniowa” – opieką w rodzinie objęto 10 osób niepełnosprawnych.c) „Asystent osoby niepełnosprawnej” – usługą asystenta w wykonywaniu codziennych czynności objęto 10 niepełnosprawnych.d) Program Wyrównywania Różnic między Regionami III – zlikwidowano bariery architektoniczne w Zespole Szkół Ponadpodstawowych w Świeciu poprzez montaż windy.e) „Rodzina w Centrum” – wsparciem objęto 110 osób.5. Powiatowy Urząd Pracy objął wsparciem 42 osoby z zaburzeniami psychicznymi w ramach usług i instrumentów rynku pracy.6. Wydano skierowania do pracy na staż lub szkolenie dla 18 osób z zaburzeniami psychicznymi. 1 osoba otrzymała jednorazowe środki na rozpoczęcie własnej działalności gospodarczej.7. Zaktywizowano 49 uczniów z zaburzeniami psychicznymi z Zespołu Szkół Specjalnych poprzez ustalenie preferencji zawodowych oraz praktyki zawodowe.

	<ol style="list-style-type: none"> 8. Poradnia Psychologiczno-Pedagogiczna wydała 1202 opinii i orzeczeń do wczesnego wspierania rozwoju, kształcenia specjalnego i o potrzebie nauczania indywidualnego. 9. Poradnia Psychologiczno – Pedagogiczna przygotowała 500 ulotek na temat wykrywania niepełnosprawności i informacjach na temat wsparcia terapeutycznego. 10. Zespół Szkół Specjalnych objął 187 uczniów działaniami edukacyjno-profilaktycznymi. 11. Specjaliści Poradni Psychologiczno-Pedagogicznej przeprowadzili 3 interwencje w sytuacjach kryzysowych w szkołach. 12. Przeprowadzono szkolenia dla 95 nauczycieli w zakresie depresji, jej symptomów i zagrożeń oraz radzenia sobie w sytuacjach trudnych z udziałem ucznia z autyzmem i Zespołem Aspergera. 13. 289 uczniów wzięło udział w programach profilaktycznych: „Bezpieczna szkoła”, „Stop uzależnieniom!”, „Uczeń wolny od uzależnień”, „Program przeciwdziałania przemocy w rodzinie Powiatu Świeckiego”, „Program Wychowawczo – Profilaktyczny”. 14. Działaniami edukacyjno-profilaktycznymi w zakresie profilaktyki uzależnień, radzenia sobie z trudnymi sytuacjami objęto 289 uczniów. 15. W spotkaniach z psychiatrami, psychologami, policją (w zakresie pomocy w stanach kryzysu psychicznego) wzięło udział 319 uczniów. 16. W zajęciach dotyczących profilaktyki uzależnień wzięło udział 289 uczniów. 17. W konkursach związanych z ochroną zdrowia wzięło udział 319 uczniów. 18. Udział pedagogów szkolnych w pracach komisji Gminnego Programu Rozwiązywania Problemów Alkoholowych oraz spotkaniach grup roboczych „Niebieska Karta”. 19. W zakresie upowszechniania wiedzy na temat zdrowia psychicznego przeprowadzono 10 działań.
--	--

Monitoring: Sprawozdanie z realizacji Programu przedkładane jest Zarządowi Powiatu Świeckiego corocznie do 30 kwietnia danego roku. Za rok 2021r. przedstawione na posiedzeniu Zarządu Powiatu dnia 18 marca 2022r.

4. Powiatowy Program Rozwoju Pieczy Zastępczej w Powiecie Świeckim

Powiatowy Program Rozwoju Pieczy Zastępczej w Powiecie Świeckim przyjęty Uchwałą Nr XXVIII/182/21 Rady Powiatu Świeckiego z dnia 27 stycznia 2021r.

Podstawowe założenia	Celem głównym programu jest wspieranie rozwoju pieczy zastępczej w Powiecie Świeckim
Najważniejsze działania podejmowane w roku 2021 w celu realizacji	<ol style="list-style-type: none"> 1. Prowadzono postępowanie kwalifikacyjne dla 9 rodzin kandydatów do pełnienia funkcji rodziny zastępczej zawodowej i niezawodowej. 2. Przeprowadzenie postępowania kwalifikacyjnego na rodziny zastępcze - 37 osób.

<p>założeń przyjętych w dokumencie</p>	<ol style="list-style-type: none"> 3. Kampania na rzecz rodzicielstwa zastępczego, artykuł w prasie, artykuły umieszczone na stronie internetowej, rozwieszone banery oraz plakaty promujące rodzicielstwo zastępcze, prośba o zamieszczenie informacji o promocji rodzicielstwa zastępczego w dzienniku elektronicznym „LIBRUS” dostępnym dla rodziców uczniów szkół, prośba do parafii z terenu powiatu świeckiego o możliwość udostępnienia plakatów promujących rodzicielstwo zastępcze, prośba do burmistrzów/wójtów gmin powiatu świeckiego o udostępnienie mieszkańcom (również w formie elektronicznej) informacji dotyczącej poszukiwania kandydatów do pełnienia funkcji rodziny zastępczej, zorganizowano spotkanie z okazji dnia rodzicielstwa zastępczego - 9 inicjatyw. 4. Skierowano 8 osób na szkolenie dla rodzin zastępczych niezawodowych. 5. Udział rodzin zastępczych w projekcie „Rodzina w Centrum 3” - objęto pomocą 110 osób. 6. W ramach struktur wspierających rodzinną pieczę zastępczą zatrudnionych było łącznie 5 pracowników. 7. Wsparciem objęto 98 rodzin zastępczych, w których przebywało 154 dzieci. Wypłacono 2328 świadczeń na kwotę 1.937.729,57 zł. 8. Centrum Administracyjne Obsługi Placówek Opiekuńczo-Wychowawczych w Bąkowie -prowadzenie Placówek Opiekuńczo – Wychowawczych Nr 1 – 14 miejsc, nr 2 – 8 miejsc, nr 3- 10 miejsc . W Placówkach w Bąkowie łącznie przebywało 37 dzieci. 9. Placówka Opiekuńczo-Wychowawcza w Topolnie- zlecenie prowadzenie placówki opiekuńczo–wychowawczej 14 miejsc. W Placówce przebywało 16 dzieci. 10. Jedno dziecko przebywa w Regionalnej Placówce Opiekuńczo- Terapeutycznej w Dębnie . 11. Współpraca z gminami (wg miejsca zamieszkania rodziców biologicznych) Powiatowe Centrum Pomocy Rodzinie - 200 wniosków, 94 sporządzonych ocen sytuacji rodzin biologicznych, 28 opracowane plany pracy z rodziną. 12. PCPR, CAOPOW Bąkowo, POW Topolno , prowadzenie zespołu dotyczącego oceny sytuacji dziecka oraz umożliwienie małoletnim kontaktu z rodziną biologiczną. 13. Szkolenia kadry oraz szkolenia dla rodzin zastępczych. 14. Indywidualne poradnictwo psychologiczne średnio 44 rodziny miesięcznie, poradnictwo prawne 4 rodziny; terapeuta uzależnień 3 rodziny; wsparcie koordynatora, pracownika socjalnego, specjalisty pracy z rodziną 98 rodzin objętych wsparciem, 154 dzieci, 1145 wejść w środowisko; praca socjalna w procesie realizacji pomocy na usamodzielnienie: liczba programów usamodzielnienia MOW/POW- 18; liczba programów usamodzielnienia wychowanków w rodzinach zastępczych- 37; liczba programów osób usamodzielnianych kontynuujących naukę – 32. Liczba utworzonych programów usamodzielnienia w 2021r. – 12.
--	--

Monitoring: Informacje przedkładane Zarządowi Powiatu Świeckiego w corocznym sprawozdaniu z działalności Powiatowego Centrum Pomocy Rodzinie w Świeciu oraz Staroście i Radzie Powiatu Świeckiego w sprawozdaniu z efektów pracy. Za rok 2021r. przedstawione na XLII sesji Rady Powiatu Świeckiego dnia 27 kwietnia 2022r.

5. Powiatowy Program Oddziaływań Korekcyjno-Edukacyjnych dla Osób Stosujących Przemoc w Rodzinie

Powiatowy Program Przeciwdziałania Przemocy w Rodzinie oraz Ochrony Ofiar Przemocy w Rodzinie przyjęty Uchwałą Nr XXVIII/180/21 Rady Powiatu Świeckiego z dnia 27 stycznia 2021r. Okres obowiązywania 2021-2025.

Podstawowe założenia	Celem programu jest ograniczenie zjawiska przemocy domowej poprzez powstrzymanie sprawców i zakończenie przemocy w rodzinie.
Najważniejsze działania podejmowane w roku 2021 w celu realizacji założeń przyjętych w dokumencie	Powiatowe Centrum Pomocy Rodzinie upowszechniało informacje i ulotki na temat działalności Ośrodka Interwencji Kryzysowej. Informacje umieszczono na stronie BIP i Facebook . Przekazało zaktualizowane dane dotyczące wsparcia dla sprawców przemocy w rodzinie do OPS, KPP, Sądu Rejonowego, Prokuratury Rejonowej. Ponadto Powiatowe Centrum Pomocy Rodzinie podjęto działania skierowane dla sprawców przemocy domowej w postaci współpracy z Ośrodkami Pomocy Społecznej na terenie Powiatu Świeckiego oraz współpracy z Ościennymi Powiatami. Ośrodki Pomocy Społecznej nie zgłosiły osób z terenu swojego działania do realizacji programu korekcyjno-edukacyjnego.

Monitoring: Sprawozdanie z realizacji programu jest przedkładane corocznie Radzie Powiatu Świeckiego w formie sprawozdania z działalności Powiatowego Centrum Pomocy Rodzinie w Świeciu. Za rok 2021r. przedstawione na XLII sesji Rady Powiatu Świeckiego dnia 27 kwietnia 2022r.

6. Powiatowy Program Przeciwdziałania Przemocy w Rodzinie oraz Ochrony Ofiar Przemocy w Rodzinie

Powiatowy Program Przeciwdziałania Przemocy w Rodzinie oraz Ochrony Ofiar Przemocy w Rodzinie przyjęty Uchwałą Nr XXVIII/180/21 Rady Powiatu Świeckiego z dnia 27 stycznia 2021r. Okres obowiązywania 2021-2025.

Podstawowe założenia	<ol style="list-style-type: none"> 1. Zapewnienie wsparcia specjalistycznego rodzinom zagrożonym wykluczeniem społecznym lub będącym w kryzysie. 2. Tworzenie warunków do skutecznego przeciwdziałania przemocy w rodzinie.
Najważniejsze działania podejmowane w roku 2021 w celu realizacji	<ol style="list-style-type: none"> 1. Prowadzenie Ośrodka Interwencji Kryzysowej, w którym udziela się schronienia osobom znajdującym się w kryzysie, poradnictwa psychologicznego, prawnego oraz terapeuty uzależnień. Udzielono schronienia 4 rodzinom. Specjaliści OIK udzielili 337 porad kierowanych do 136 osób.

założeń przyjętych w dokumencie	<ol style="list-style-type: none"> 2. Upowszechnianie informacji i ulotek; współpraca z policją, ośrodkami pomocy społecznej, sądem i prokuraturą w ramach zespołów interdyscyplinarnych. 3. Szkolenia kadry; przesyłanie aktualnego informatora o instytucjach rządowych i samorządowych, podmiotach oraz organizacjach pozarządowych, które realizują oferty dla osób stosujących przemoc w rodzinie. Rozpowszechnianie własnych ulotek oraz materiałów pozyskanych od instytucji na temat zjawiska przemocy i oferowanej pomocy.
---------------------------------	---

Monitoring: Sprawozdanie z realizacji programu jest przedkładane corocznie Radzie Powiatu Świeckiego w formie sprawozdania z działalności Powiatowego Centrum Pomocy Rodzinie w Świeciu. Za rok 2021r. przedstawione na XLII sesji Rady Powiatu Świeckiego dnia 27 kwietnia 2022r.

7. Powiatowa Strategia Rozwiązywania Problemów Społecznych

Powiatowa Strategia Rozwiązywania Problemów Społecznych przyjęta Uchwałą Nr XXVIII/179/21 Rady Powiatu Świeckiego z dnia 27 stycznia 2021 roku. Okres obowiązywania 2021-2025.

Podstawowe założenia	<ol style="list-style-type: none"> 1. Pomoc niepełnosprawnym w zakresie wyrównywania szans i zwiększenia integracji społecznej. 2. Ograniczenie zjawiska bezrobocia osób niepełnosprawnych. 3. Podnoszenie standardu bazy pomocy społecznej. 4. Podnoszenie jakości świadczonych usług w zakresie pomocy osobom niepełnosprawnym. 5. Zapewnienie wsparcia specjalistycznego rodzinom zagrożonym wykluczeniem społecznym i będącym w kryzysie. 6. Tworzenie warunków do skutecznego przeciwdziałania przemocy w rodzinie. 7. Działania wspierające i profilaktyczne skierowane do dzieci i młodzieży wychowanków rodzinnej i instytucjonalnej pieczy zastępczej. 8. Zapewnienie pieczy zastępczej dzieciom w przypadku niemożności zapewnienia opieki i wychowania przez rodziców oraz rozwój form pieczy zastępczej. 9. Wspieranie rodzin i rozwój różnych form pieczy zastępczej. 10. Świadczenie usług w zakresie instytucjonalnej pieczy zastępczej na poziomie obowiązującego standardu. 11. Objęcie pomocą i wsparciem w procesie usamodzielniania się wychowanków pieczy zastępczej i innych instytucji. Działania wspierające i profilaktyczne w zakresie uzależnień.
Najważniejsze działania podejmowane w roku 2021	<ol style="list-style-type: none"> 1. Dofinansowano zadania z zakresu rehabilitacji społecznej: ze środków Państwowego Funduszu Rehabilitacji Osób Niepełnosprawnych: funkcjonowanie Warsztatów Terapii Zajęciowej w Świeciu i Nowem dla 55 osób niepełnosprawnych w wysokości 1.193.280,00 zł; likwidację

<p>w celu realizacji założeń przyjętych w dokumencie</p>	<p>barier architektonicznych dla 22 osób niepełnosprawnych w kwocie 349 857,47 zł; likwidację barier technicznych i w komunikowaniu się dla 60 osób w kwocie 199.986,15 zł; przedmioty ortopedyczne i środki pomocnicze oraz sprzęt rehabilitacyjny dla 456 osób w kwocie 710.987,14 zł; sport, kulturę, turystykę i rekreację dla 254 osób niepełnosprawnych na kwotę 8.964,00 zł dla 3 organizacji pozarządowych.</p> <p>2. Realizowano program "Aktywny Samorząd" w ramach którego w roku 2021 zawarto 147 umów na kwotę 587.310,88 zł, z czego do dnia 31.12.2021r. wypłacono 97 umów na kwotę 452.248,38 zł. Wysokość zobowiązań z 2021 roku do wypłaty w ramach programu w pierwszym kwartale 2022 roku wynosi łącznie: 142.054,92 zł.</p> <p>3. Realizowano Program Wyrównywania Różnic Między Regionami III w ramach, którego uzyskano dofinansowanie jednego projektu: „Montaż windy wraz z towarzyszącymi robotami budowlanymi w Zespole Szkół Ponadpodstawowych w Świeciu” w łącznej kwocie dofinansowania ze środków PFRON 150.000,00 zł.</p> <p>4. Realizowano program „Opieka Wytchnieniowa – edycja 2021”. Wsparciem objęto 10 osób niepełnosprawnych (w tym: dla 5 osób legitymujących się orzeczeniem o znacznym stopniu niepełnosprawności oraz dla 5 osób legitymujących się orzeczeniem o niepełnosprawności do 16 roku życia). Wsparcie finansowe dla klientów pochodziło ze środków Funduszu Solidarnościowego w 100%. Kwota wydatkowana w ramach programu w 2021 roku to 8.160,00 zł.</p> <p>5. Realizowano program „Asystent Osobisty Osoby Niepełnosprawnej – edycja 2021”. Wsparciem objęto 10 osób niepełnosprawnych (w tym: dla 3 osób legitymujących się orzeczeniem o umiarkowanym stopniu niepełnosprawności oraz dla 7 osób legitymujących się orzeczeniem o znacznym stopniu niepełnosprawności). Zrealizowano łącznie 2764 godzin usług asystenta osobistego osoby niepełnosprawnej. W ramach programu zatrudniono 4 asystentów. <i>Wsparcie finansowe dla klientów pochodziło w 100% ze środków Funduszu Solidarnościowego.</i> Kwota wydatkowana w ramach programu w 2021 roku to 114.646,61 zł.</p> <p>6. Prowadzono wypożyczalnię sprzętu rehabilitacyjnego, z którego skorzystało 108 osób niepełnosprawnych.</p> <p>7. Prowadzono mieszkania chronione, z którego skorzystało 9 osób.</p> <p>8. Obejmowano osoby niepełnosprawne poradnictwem zawodowym (185 osób) i pośrednictwem pracy (3157 osób).</p> <p>9. Dopuszono 2 stanowiska pracy dla osób niepełnosprawnych.</p> <p>10. Udzielano pomocy w uzupełnianiu i podnoszeniu kwalifikacji oraz zdobywania doświadczenia zawodowego w formie stażu (skorzystało 17 osób niepełnosprawnych).</p>
--	---

11. Prowadzono Dom Pomocy Społecznej w Gołuszcach (140 miejsc); zawarto umowy na prowadzenie DPS dla osób somatycznie chorych (40 miejsc) oraz dla osób w podeszłym wieku - 1 miejsce.
12. Współpracowano z Powiatową Społeczną Radą ds. Osób Niepełnosprawnych przy realizacji zadań dotyczących osób niepełnosprawnych; informowano kadry z terenu powiatu o realizowanych zadaniach: umieszczano na bieżąco informacje na stronie Biuletynu Informacji Publicznej PCPR, wysyłano korespondencję o realizowanych zadaniach i programach.
13. Prowadzono Ośrodek Interwencji Kryzysowej oraz świadczone specjalistyczne poradnictwa w ramach interwencji kryzysowej (udzielono 337 porady); dostosowywano formy wsparcia specjalistycznego do potrzeb osób i rodzin Projekt z RPO „Rodzina w Centrum 3”.
14. Współpracowano z Ośrodkiem Pomocy Społecznej, policją, prokuraturą, sądem, informowano o możliwościach uzyskania wsparcia: przesyłano aktualny informator o instytucjach rządowych i samorządowych, podmiotach oraz organizacjach pozarządowych, które realizują oferty dla osób stosujących przemoc w rodzinie; upowszechniano informacje i ulotki na temat działalności Ośrodka Interwencji Kryzysowej, informowano na stronie BIP; informowano o możliwościach uzyskania wsparcia w ramach projektu „Rodzina w Centrum 3” wśród rodzin zastępczych, kadr pomocy społecznej, ośrodków zdrowia, szkół i przedszkoli z terenu powiatu, poradni pedagogiczno-psychologiczne o realizowanych zadaniach; podnoszono kwalifikacje kadr poprzez szkolenia.
15. Udzielono schronienia 10 osobom w Ośrodku Interwencji Kryzysowej.
16. Zapewniono dziecku pieczę w formie rodzinnej i instytucjonalnej (40 umieszczeń).
17. Kampania na rzecz rodzicielstwa zastępczego, artykuł w prasie, artykuły umieszczone na stronie internetowej, rozwieszono banery oraz plakaty promujące rodzicielstwo zastępcze, prośba o zamieszczenie informacji o promocji rodzicielstwa zastępczego w dzienniku elektronicznym "LIBRUS" dostępnym dla rodziców uczniów szkół, prośba do parafii z terenu powiatu świeckiego o możliwość udostępnienia plakatów promujących rodzicielstwo zastępcze, prośba do burmistrzów/wójtów gmin powiatu świeckiego o udostępnienie mieszkańcom (również w formie elektronicznej) informacji dotyczącej poszukiwania kandydatów do pełnienia funkcji rodziny zastępczej, zorganizowano spotkanie z okazji dnia rodzicielstwa zastępczego - 9 inicjatyw; w ramach struktur wspierających rodzinną pieczę zastępczą zatrudniono łącznie 5 pracowników; wsparciem objęto 98 rodzin zastępczych, w których

	<p>przebywało 154 dzieci. Wypłacono 2172 świadczeń na kwotę 1.937.729,57 zł.</p> <p>18. Centrum Administracyjne Obsługi Placówek Opiekuńczo-Wychowawczych w Bąkowie - prowadziło placówki opiekuńczo-wychowawcze Nr 1 – 14 miejsc, Nr 2 – 8 miejsc, Nr 3 - 10 miejsc . w Placówkach w Bąkowie łącznie przebywało 37 dzieci ; Placówce Opiekuńczo-Wychowawczej w Topolnie- zlecono prowadzenie placówki opiekuńczo-wychowawczej na 14 miejsc w Placówce przebywało 16 dzieci.</p> <p>19. Dostosowywano formy wsparcia specjalistycznego do potrzeb dzieci umieszczonych w placówkach.</p> <p>20. Tworzono i realizowano programy usamodzielnienia (87 programów).</p> <p>21. Wspierano usamodzielnianych wychowanków (87 osoby objęte wsparciem).</p> <p>22. Podnoszono poziom wiedzy w zakresie problematyki pieczy zastępczej, w szczególności w zakresie pracy z dziećmi i rodziną poprzez udział kadry w szkoleniach i samokształcenie.</p> <p>23. Zapewniono konsultacje, szkolenia, poradnictwo dla rodziców, dzieci i młodzieży, grupy wsparcia.</p> <p>24. Współpracowano z instytucjami realizującymi zadania z zakresu opieki nad dzieckiem i rodziną (podjęto 1277 inicjatyw).</p>
--	--

Monitoring: informacja nt. realizacji strategii oraz osiągniętych efektów przygotowywana jest corocznie przez dyrektora PCPR-u w formie sprawozdania z działalności Powiatowego Centrum Pomocy Rodzinie w Świeciu przekładanego Radzie Powiatu Świeckiego. Za rok 2021r. przedstawione na XLII sesji Rady Powiatu Świeckiego dnia 27 kwietnia 2022r.

8. Program promocji zatrudnienia oraz aktywizacji lokalnego rynku pracy

Program promocji zatrudnienia oraz aktywizacji lokalnego rynku pracy przyjęty Uchwałą Nr IX/56/19 Rady Powiatu Świeckiego z dnia 29 maja 2019 r. Okres obowiązywania 2019-2021.

Podstawowe założenia	<ul style="list-style-type: none">I. Wspieranie osób bezrobotnych w aktywności na rynku pracy:<ul style="list-style-type: none">1. Kształtowanie aktywnej postawy osób bezrobotnych na rynku pracy.2. Umożliwienie osobom bezrobotnym nabywania doświadczenia zawodowego.3. Pomoc osobom bezrobotnym w podejmowaniu zatrudnieniaII. Rozwój i wsparcie tworzenia nowych miejsc pracy:<ul style="list-style-type: none">1. Pomoc w podejmowaniu samozatrudnienia.2. Wsparcie pracodawców w pozyskiwaniu pracowników.III. Dostosowanie kwalifikacji do potrzeb rynku pracy:<ul style="list-style-type: none">1. Monitorowanie zapotrzebowania na kwalifikacje na rynku pracy.2. Umożliwienie osobom bezrobotnym dostosowania posiadanych kwalifikacji do potrzeb lokalnego rynku pracy.3. Wsparcie kształcenia ustawicznego.IV. Współpraca z partnerami rynku pracy:<ul style="list-style-type: none">1. Współpraca z gminami w zakresie aktywizacji zawodowej osób bezrobotnych zagrożonych wykluczeniem społecznym.2. Realizacja projektów partnerskich na rzecz aktywizacji osób bezrobotnych.3. Wsparcie ekonomii społecznej.V. Podniesienie jakości usług realizowanych przez PUP w Świeciu:<ul style="list-style-type: none">1. Podnoszenie kwalifikacji i kompetencji pracowników PUP.2. Wykorzystanie nowoczesnych narzędzi teleinformatycznych w komunikacji z klientami i partnerami.
Najważniejsze działania podejmowane w roku 2021 w celu realizacji założeń przyjętych w dokumencie	<ul style="list-style-type: none">1. Realizacja usług poradnictwa zawodowego dla osób bezrobotnych i poszukujących pracy (185 osób bezrobotnych skorzystało z porady zawodowej indywidualnej, o osób bezrobotnych uczestniczyło w poradach zawodowych grupowych).2. Organizacja miejsc stażowych umożliwiających osobom bezrobotnym nabywanie umiejętności zawodowych i doświadczenia zawodowego (259 umów o zorganizowanie stażu, 310 bezrobotnych skierowanych na staż).3. Świadczenie usługi pośrednictwa pracy dla osób bezrobotnych i poszukujących pracy oraz pracodawców (2529 zgłoszonych wolnych miejsc pracy i aktywizacji zawodowej, 1382 wydanych skierowań do pracy).4. Udzielanie jednorazowych środków na rozpoczęcie działalności gospodarczej osobom bezrobotnym i poszukującym pracy (85 zawartych umów).5. Wsparcie finansowe na tworzenie miejsc pracy przyznawane pracodawcom w ramach instrumentów rynku pracy (prace interwencyjne , wyposażenie

	<p>i doposażenie stanowiska pracy, dofinansowanie wynagrodzenia za zatrudnienie bezrobotnego, który ukończył 50 rok życia, a nie ukończył 60 roku życia) – 78 zawartych umów, 93 osoby bezrobotne skierowane na utworzone stanowiska pracy.</p> <p>6. Opracowanie i upowszechnienie sprawozdań i analiz dotyczących sytuacji na lokalnym rynku pracy.</p> <p>7. Realizacja badań dotyczących zapotrzebowania na kwalifikacje i umiejętności na lokalnym rynku pracy. Upowszechnienie wyników badań.</p> <p>8. Organizacja szkoleń umożliwiających osobom bezrobotnym nabywanie, podnoszenie i uzupełnienie kwalifikacji zawodowych (21 osób bezrobotnych ukończyło szkolenia).</p> <p>9. Finansowanie kształcenia ustawicznego pracowników i pracodawców w ramach Krajowego Funduszu Szkoleniowego (53 zawarte umowy, 293 osoby uczestniczące w kształceniu ustawicznym).</p> <p>10. Organizacja robót publicznych (19 zawartych umów, 67 utworzonych miejsc pracy) i prac społecznie użytecznych (7 zawartych porozumień, 64 utworzone miejsca aktywizacji) we współpracy z gminami oraz gminnymi ośrodkami pomocy społecznej z terenu powiatu świeckiego.</p> <p>11. Świadczenie usług drogą elektroniczną za pomocą portalu praca.gov.pl (335 elektronicznych rejestracji, 22 153 złożonych wniosków) oraz Samorządowej Elektronicznej Platformy Informacyjnej SEPI (4822 wydanych zaświadczeń). Komunikacja z osobami bezrobotnymi za pomocą wiadomości SMS (5398 wysłanych SMS).</p>
--	---

Monitoring: corocznie sporządzane będzie sprawozdanie z realizacji Programu, które następnie przedstawione zostanie Radzie Powiatu Świeckiego. Za rok 2021r. przedstawione na XLI sesji Rady Powiatu Świeckiego dnia 30 marca 2022r.

9. Program działań na rzecz osób niepełnosprawnych w zakresie rehabilitacji zawodowej, społecznej oraz przestrzegania praw osób niepełnosprawnych w powiecie świeckim

Program działań na rzecz osób niepełnosprawnych w zakresie rehabilitacji zawodowej, społecznej oraz przestrzegania praw osób niepełnosprawnych w powiecie świeckim przyjęty uchwałą nr IX/63/2003 Rady Powiatu Świeckiego z dnia 29 sierpnia 2003 roku.

Podstawowe założenia	Realizacja zadań na rzecz osób niepełnosprawnych odbywała się ze środków Państwowego Funduszu Rehabilitacji Osób Niepełnosprawnych oraz ze środków Powiatu Świeckiego w przypadku dofinansowania Warsztatów Terapii Zajęciowej.
Najważniejsze działania podejmowane	<p>W ramach Programu realizowano następujące zadania:</p> <p>1. Dofinansowano zadania z zakresu rehabilitacji społecznej: ze środków Państwowego Funduszu Rehabilitacji Osób Niepełnosprawnych:</p>

<p>w roku 2021 w celu realizacji założeń przyjętych w dokumencie</p>	<ul style="list-style-type: none"> • funkcjonowanie Warsztatów Terapii Zajęciowej w Świeciu i Nowem dla 55 osób niepełnosprawnych w wysokości 1.193.280,00 zł; • likwidację barier architektonicznych dla 22 osób niepełnosprawnych w kwocie 349.857,47 zł; • likwidację barier technicznych i w komunikowaniu się dla 60 osób w kwocie 199.986,15 zł; • przedmioty ortopedyczne i środki pomocnicze oraz sprzęt rehabilitacyjny dla 456 osób w kwocie 710.987,14 zł; • sport, kulturę, turystykę i rekreację dla 254 osób niepełnosprawnych na kwotę 8.964,00 zł dla 3 organizacji pozarządowych. <p>2. Realizowano program "Aktywny Samorząd" w ramach którego w roku 2021 zawarto 147 umów na kwotę 587.310,88 zł, z czego do dnia 31.12.2021r. wypłacono 97 umów na kwotę 452.248,38 zł. Wysokość zobowiązań z 2021 roku do wypłaty w ramach programu w pierwszym kwartale 2022 roku wynosi łącznie: 142.054,92 zł.</p> <p>3. Realizowano Program Wyrównywania Różnic Między Regionami III w ramach, którego uzyskano dofinansowanie jednego projektu: „Montaż windy wraz z towarzyszącymi robotami budowlanymi w Zespole Szkół Ponadgimnazjalnych w Świeciu” kwocie dofinansowania ze środków PFRON 150.000,00 zł.</p> <p>4. Realizowano program „Opieka Wytchnieniowa – edycja 2021”. Wsparciem objęto 10 osób niepełnosprawnych (w tym: dla 5 osób legitymujących się orzeczeniem o znacznym stopniu niepełnosprawności oraz dla 5 osób legitymujących się orzeczeniem o niepełnosprawności do 16 roku życia). Wsparcie finansowe dla klientów pochodziło w 100% ze środków Funduszu Solidarnościowego. Kwota wydatkowana w ramach programu w 2021 roku to 8.160,00 zł.</p> <p>5. Realizowano program „Asystent Osobisty Osoby Niepełnosprawnej – edycja 2019-2020”. Wsparciem objęto 10 osób niepełnosprawnych (w tym: dla 3 osób legitymujących się orzeczeniem o umiarkowanym stopniu niepełnosprawności oraz dla 7 osób legitymujących się orzeczeniem o znacznym stopniu niepełnosprawności). Zrealizowano łącznie 2764 godziny usług asystenta osobistego osoby niepełnosprawnej. W ramach programu zatrudniono 4 asystentów. Wsparcie finansowe dla klientów pochodziło w 100% ze środków Funduszu Solidarnościowego. Kwota wydatkowana w ramach programu w 2021 roku to 114.646,61 zł.</p> <p>6. Wypożyczalnia sprzętu rehabilitacyjnego w ramach Programu Ograniczania Skutków Niepełnosprawności (liczba osób korzystających: 108, łączna wartość zadania: 28.000,00 zł).</p>
--	---

Monitoring: Ocena i kontrola realizowanych zadań na bieżąco, jednak nie mniej niż raz w roku. Informacje przedkładane w formie sprawozdania z działalności Powiatowego Centrum Pomocy Rodzinie w Świeciu

przekładanego Radzie Powiatu Świeckiego. Za rok 2021r. przedstawione na XLII sesji Rady Powiatu Świeckiego dnia 27 kwietnia 2022r.

10. Program Przebudowy Dróg Powiatowych

Program Przebudowy Dróg Powiatowych na lata 2014-2020 został przyjęty Uchwałą Rady Powiatu Świeckiego nr XXVII/175/13 z 22 maja 2013r., następnie Uchwałą nr XII/72/15 z dnia 28 października 2015r. oraz ostatecznie Uchwałą nr XXIV/154/20 z dnia 30 września 2020r. w sprawie zmiany uchwały nr XXVII/175/13 z dnia 22 maja 2013r.

<p>Podstawowe założenia</p>	<p>Podstawowym założeniem Programu jest rozpoznanie potrzeb inwestycyjnych na administrowanej sieci dróg, ustalenie priorytetów remontowych i inwestycyjnych oraz opracowanie harmonogramu realizacji poszczególnych zadań. Usystematyzowanie w ramach czasowych realizacji zadań drogowych w połączeniu z ustaleniem ich szacowanej wartości pozwoliło na sprawne pozyskiwanie środków zewnętrznych, partnerów realizacji zadań (gminy) i doprowadziło do znacznej poprawy stanu technicznego dróg powiatowych.</p>
<p>Najważniejsze działania podejmowane w roku 2021 w celu realizacji założeń przyjętych w dokumencie</p>	<p>W roku 2021 przebudowano i wyremontowano 21,994 km odcinków dróg powiatowych, wybudowano 4 385 mb ciągów pieszo – rowerowych oraz 667 m² ciągów pieszych za kwotę 17 796 994,92 zł:</p> <ul style="list-style-type: none"> • 1046C Błądzim - Drzycim – Laskowice 3,473 km drogi oraz 667 m² ciągów pieszych (3 599 979,41 zł) • 1048C Osie – Warlubie 6,590 km (2 832 059,76 zł) • 1215C Wałkowiska – Jeżewo 11,931 km drogi i 1,500km ciągu pieszo-rowerowego (10 367 423,76 zł) • 1265C Świekatowo – Serock- ciąg pieszo-rowerowy 2,885 km (997 531,99zł) <p>Zadania których realizacja rozpoczęła się w 2021 roku:</p> <ul style="list-style-type: none"> • 1286C Morsk – Świecie – Dworzysko 2,200 km (18 783 219,98) • 1254C Dolna Grupa – Michale 3,500 km (2 920 636,86 zł) • 1211C Tleń – Lniano wraz z obiektem mostowym w miejscowości Wierzchy 1,000 km (5 735 247,47 zł) <p>Całkowity koszt inwestycji zakończonych w 2021 r., to: (17 796 994,92 zł).</p>

Monitoring : Sprawozdanie z realizacji Programu przygotowane zostanie do końca czerwca 2022 roku.

11. Program Współpracy Powiatu Świeckiego z organizacjami pozarządowymi

Program Współpracy Powiatu Świeckiego z organizacjami pozarządowymi na 2021r. przyjęty Uchwałą Rady Powiatu Nr XXV/163/20 z dnia 28 października 2020 roku.

<p>Podstawowe założenia</p>	<p>Celem głównym programu jest tworzenie partnerskiej współpracy Powiatu Świeckiego z organizacjami pozarządowymi poprzez cele szczegółowe:</p> <ol style="list-style-type: none">1. podnoszenie skuteczności i efektywności realizacji zadań publicznych;2. realizację zadań publicznych, o których mowa w ustawie o samorządzie powiatowym;3. wzmocnienie pozycji organizacji pozarządowych, podmiotów ekonomii społecznej oraz przedsiębiorstw społecznych i zapewnienie im równych z innymi podmiotami szans w realizacji zadań publicznych;4. wspieranie rozwoju organizacji;5. prowadzenie nowatorskich i efektywnych działań na rzecz mieszkańców oraz tworzenie systemowych rozwiązań dla ważnych problemów społecznych;6. uzupełnienie działań Powiatu w zakresie nieobjętym przez struktury samorządowe;7. wzmocnienie wpływu organizacji na proces tworzenia i realizacji polityk publicznych poprzez pracę Powiatowego Zespołu ds. Rozwoju Ekonomii Społecznej;8. przygotowanie i realizację projektów partnerskich;9. zwiększenie świadomości korzyści z partnerskiej współpracy między jednostkami samorządu terytorialnego i organizacjami;10. wsparcie rozwoju wolontariatu w organizacjach pozarządowych;11. włączenie organizacji w proces budowania wizerunku Powiatu Świeckiego jako odpowiedzialnego społecznie samorządu.
<p>Najważniejsze działania podejmowane w roku 2021 w celu realizacji założeń przyjętych w dokumencie</p>	<p>W 2021 roku Powiat Świecki przeznaczył na współpracę z organizacjami pozarządowymi 200 901,99 zł w tym:</p> <ol style="list-style-type: none">1. W ramach działań na rzecz osób z niepełnosprawnością zadania zrealizowały: <u>Towarzystwo Wspierania Osób Niepełnosprawnych</u> - na zadanie przeznaczono 25 000 zł. Zadanie obejmowało wypożyczenie sprzętu rehabilitacyjnego. Zadanie zakończono i rozliczono. <u>Polski Związek Niewidomych</u> - na zadanie przeznaczono 4 430zł. W ramach zadania pn. „Niewidzialna rehabilitacja” stowarzyszenie zrealizowało wjazd terapeutyczny do Jastrzębiej Góry dla grupy mieszkańców Powiatu Świeckiego, ponadto zakupiło pakiet pomocy dydaktycznych (liniały powiększające, termometry mówiące). Zadanie zakończono i rozliczono.2. W ramach działań w zakresie ekologii i ochrony zwierząt zadanie pn. „Aktywną ochrona wód oraz zwalczanie kłusownictwa wodnego” zrealizował <u>Polski Związek Wędkarski</u>. Na zadanie przeznaczono 8 000 zł. Zadanie zakończono i rozliczono.

3. W ramach działań w zakresie turystyki i krajoznawstwa zadania zrealizowały wymienione organizacje;
Kujawsko -Pomorska Organizacja Turystyczna - na zadanie przeznaczono 15 000 zł. Celem zadania było stworzenie strategii i planu promocji marki terytorialnej Borów Tucholskich, podniesienie atrakcyjności i rozpoznawalności Borów Tucholskich. Zadanie zakończono i rozliczono.
Towarzystwo Miłośników Ziemi Świeckiej
 Stowarzyszenie zrealizowało dwa zadania:
1. „Tydzień mobilności rowerowej” – na zadanie przeznaczono 5 000 zł. Celem zadania była organizacja cyklu wydarzeń promujących krajoznawstwo, odkrywanie powiatu świeckiego na rowerze.
 2. „Infrastruktura w Sołectwie Mniszek w Gminie Dragacz” – na zadanie przeznaczono 5 000 zł. Celem zadania była budowa i montaż elementów infrastruktury turystycznej (3 komplety stolików wraz z miejscami do siedzenia). Zadania zakończono i rozliczono.
4. W ramach zadania w zakresie ochrony i promocji zdrowia zadania zrealizowały następujące organizacje:
Stowarzyszenie Nowe Różowe Okulary - na zadanie przeznaczono 28 120 zł. W ramach zadania zorganizowano spotkania edukacyjno – profilaktyczne dla mieszkanki Powiatu Świeckiego w wieku 40+. Zadanie zakończono i rozliczono.
Stowarzyszenie Kobiet Amazonki Ziemi Świeckiej - na zadanie przeznaczono 6 000 zł. Zadanie obejmowało wyjazd na turnus rehabilitacyjny do Mielną grupy 24 kobiet po leczeniu raka piersi. Zadanie zakończono i rozliczono.
5. W ramach działalności wspomagającej rozwój gospodarczy, w tym rozwój przedsiębiorczości zadanie zrealizowało Stowarzyszenie Wspierania Rozwoju Gospodarczego "Inkubator Przedsiębiorczości". Na zadanie przeznaczono 80 000 zł. Realizowany przez stowarzyszenie program „Powiatowy Inkubator Przedsiębiorczości” jest trwałym elementem wspierania działalności gospodarczej, w ramach którego mieszkańcy mają pełen dostęp do informacji na temat działalności, źródeł dofinansowania oraz mogą skorzystać z lokalu na atrakcyjnych warunkach. Zadanie zakończono i rozliczono.
6. W ramach działalności na rzecz dzieci i młodzieży, w tym wypoczynku dzieci i młodzieży zadania zrealizowały następujące organizacje:
Miejski Ludowy Klub Sportowy "Wisła" Świecie - na zadanie pn. „Aktywny wypoczynek nad polskim morzem” przeznaczono 10 000 zł. Celem zadania była realizacja obozu zapaśniczego w Kołobrzegu dla grupy 20 osób. Zadanie zakończono i rozliczono.
Fundacja Aktywizacji i Integracji - na zadanie pn. „Spędzamy aktywne wakacje z FAI” przeznaczono 8 609,80 zł. Celem zadania było umożliwienie spędzenia czasu wolnego grupom, które nie były w stanie wziąć udziału w wydarzeniach kulturalnych sportowych czy edukacyjnych, min. dorosłej

	<p>młodzieży, która opuściła placówki pieczy zastępczej. Zadanie zakończono i rozliczono.</p> <p><u>Stowarzyszenie – Edukacyjno- Kulturalne "NDM "</u>- na zadanie pn. „Klockowe L – maszyny” przeznaczono 900 zł. Celem zadania była organizacja warsztatów dla 30 dzieci z 3 gmin Powiatu Świeckiego (Jeżewo, Osie, Świekatowo). Zadanie zakończono i rozliczono.</p> <p>7. W ramach wspierania i upowszechniania kultury fizycznej zadanie zrealizował Powiatowy Szkolny Związek Sportowy. Na realizację zadania przeznaczono 8 000 zł. Zadanie polegało na organizacji imprez sportowych i prowadzeniu powiatowego systemu współzawodnictwa dla dzieci i młodzieży. Zadanie zakończono i rozliczono.</p>
--	--

Monitoring: Sprawozdanie z realizacji programu współpracy zostanie przedłożone na sesji Rady Powiatu Świeckiego w maju 2022r.

12. Program Ochrony Środowiska dla Powiatu Świeckiego na lata 2021-2025 z perspektywą na lata 2026-2029 wraz z Prognozą oddziaływania na środowisko

Program Ochrony Środowiska dla Powiatu Świeckiego uwzględniający lata 2021-2025 z perspektywą na lata 2026-2029 wraz z Prognozą oddziaływania na środowisko przyjęty uchwałą Nr XXX/196/21 Rady Powiatu Świeckiego z dnia 31 marca 2021 r.

Podstawowe założenia	<p>Celem uchwalenia Programu ochrony środowiska dla Powiatu Świeckiego jest poprawa stanu środowiska poprzez realizację wyznaczonych celów:</p> <ol style="list-style-type: none"> 1. Osiągnięcie wymaganych standardów jakości powietrza. 2. Zwiększenie bezpieczeństwa energetycznego. 3. Osiągnięcie i utrzymanie dobrego stanu wód powierzchniowych i podziemnych. 4. Zminimalizowanie oddziaływania hałasu i promieniowania elektromagnetycznego. 5. Racjonalna gospodarka odpadami. 6. Przeciwdziałanie awariom i zagrożeniom środowiska, m.in. powodziom, suszom, wiatrom huraganowym, nawalnym deszczom, awariom instalacji przemysłowych. 7. Dalsza ochrona walorów przyrodniczych i krajobrazowych. 8. Racjonalne wykorzystanie zasobów naturalnych. 9. Podniesienie świadomości ekologicznej mieszkańców powiatu
Najważniejsze działania podejmowane w roku 2021 w celu realizacji założeń	<p>Koszty poniesione na realizację Programu w 2021 r. przez gminy powiatu świeckiego i Powiat Świecki przedstawiają się następująco:</p> <p style="text-align: center;">Ochrona powietrza – 8 318 905,99 zł</p> <ol style="list-style-type: none"> 1. Modernizacja i wymiana przestarzałych źródeł ciepła: 447 389,94 zł. 2. Termomodernizacja budynków: 276 301,70 zł.

przyjętych w dokumencie	<ol style="list-style-type: none"> 3. Działania informacyjno-edukacyjne w zakresie gospodarki niskoemisyjnej: 45 370,23 zł. 4. Promowanie korzystania z komunikacji zbiorowej, rowerów i środków transportu wykorzystujących napędy przyjazne środowisku: 9 455,06 zł. 5. Modernizacja i rozbudowa ścieżek rowerowych: 997 531,99 zł. 6. Wspieranie przedsięwzięć związanych z wykorzystaniem instalacji OZE: 4 293 682,65 zł. 7. Wymiana oświetlenia na mniej energochłonne: 2 249 174,42 zł Ochrona wód, gospodarka wodno-ściekowa – 18 471 533,74 zł 1. Dalszy rozwój infrastruktury kanalizacyjnej na terenach gmin: 13 854 612,54 zł. 2. Dofinansowanie przydomowych oczyszczalni ścieków: 416 132,93 zł. 3. Zapewnienie odpowiedniej jakości wody do picia poprzez dalszy rozwój i modernizację infrastruktury wodociągowej na terenach gmin: 4 200 788,27 zł. Ochrona przed hałasem i polami magnetycznymi: 69 221 057,68 zł 1. Tworzenie zabezpieczeń przed oddziaływaniem hałasu komunikacyjnego poprzez wprowadzenie odpowiednich zapisów w SIWZ uwzględniające m. in. Montowanie dźwiękoszczelnych okien, kładzenie cichej nawierzchni i budowę ekranów akustycznych: 0,00 zł. 2. Budowa, rozbudowa i poprawa stanu głównych szlaków komunikacyjnych powiatu: 8 286 050,48 zł. 3. Realizacja inwestycji drogowych na drogach powiatowych i gminnych zgodnie z planami inwestycyjnymi: 60 935 007,20 zł. Gospodarka odpadami i zapobieganie powstawaniu odpadów – 14 695 467,23 zł 1. Rozwój Regionalnej Instalacji Przetwarzania Odpadów Komunalnych oraz lokalnych punktów selektywnej zbiórki odpadów: 19 242,00 zł. 2. Objęcie wszystkich mieszkańców systemem odbioru odpadów oraz selektywnego zbierania odpadów: 13 961 810,89 zł. 3. Kontynuacja działań informacyjnych i edukacyjnych w zakresie prawidłowego gospodarowania odpadami komunalnymi: 8 950,73 zł 4. Likwidacja „dzikich wysypisk” odpadów: 15 106,92 zł. 5. Rekultywacja i monitoring zamkniętych składowisk odpadów: 393 075,05 zł. 6. Pomoc w usuwaniu azbestu: 297 281,64 zł. Adaptacja do zmian klimatu i przeciwdziałanie nadzwyczajnym zagrożeniom środowiska –3 464 312,07 zł 1. Wsparcie działań zmierzających do budowy małych zbiorników retencyjnych na terenie powiatu: 0,00 zł. 2. Okresowa konserwacja urządzeń przeciwpowodziowych i melioracji wodnych na terenie powiatu: 713 435,62 zł.
-------------------------	---

3. Dofinansowanie Państwowej Straży Pożarnej i Ochotniczych Straży Pożarnych: 2 750 876,45 zł.

Ochrona przyrody – 641 311,05 zł

1. Inwentaryzacja oraz bieżąca ochrona istniejących pomników przyrody: 57 692,00 zł.
2. Realizacja zadań z zakresu rozwoju bezpiecznej dla środowiska nowoczesnej infrastruktury rekreacyjnej zapewniającej wzrost potencjału turystycznego regionu: 71 156,23 zł.
3. Promowanie rozwoju gospodarstw agroturystycznych i ekologicznych: 0,00 zł.
4. Utrzymanie, pielęgnacja i zakładanie terenów zieleni: 506 967,32 zł
5. Prowadzenie trwale zrównoważonej gospodarki leśnej w oparciu o zasady powszechnej ochrony lasów, zapewnienia trwałości ich użytkowania, zrównoważonego wykorzystywania wszystkich funkcji lasów oraz powiększania zasobów leśnych: 5 495,50 zł.

Ochrona zasobów geologicznych i gleb – 0,00 zł

1. Ochrona gleb najlepszych kompleksów w MPZP przed zainwestowaniem: 0,00 zł.

Edukacja ekologiczna mieszkańców – 35 961,32 zł

1. Promocja walorów przyrodniczych powiatu poprzez zamieszczanie informacji na stronach www, w lokalnych gazetach, na targach turystycznych: 10 463,00 zł.
2. Organizowanie imprez pobudzających aktywność dzieci i młodzieży w dziedzinie ochrony przyrody i środowiska naturalnego: 16 266,46 zł.
3. Intensyfikacja edukacji ekologicznej promującej właściwe postępowanie z odpadami oraz prowadzenie skutecznej kampanii informacyjno-edukacyjnej w tym zakresie: 7 250,86 zł.
4. Wyeliminowanie negatywnych zachowań (np. wypalanie traw, porzucanie odpadów w miejscach na ten cel nieprzeznaczonych, wylanie nieoczyszczonych ścieków bezpośrednio do wód i gleby, spalanie odpadów w paleniskach domowych, dewastacja zieleni publicznej: 0,00 zł.
5. Edukacja i zwiększanie świadomości w zakresie: zmian klimatu i sposobów minimalizowania ich skutków, wpływu inwazyjnych gatunków obcych oraz znaczenia i konieczności oszczędzania zasobów naturalnych - 1 981,00 zł.

Zadania finansowane przez Powiat Świecki w ramach w/w Programu w roku 2021 realizowane przez Wydział OŚ przedstawiały się następująco:

1. Przekazanie dotacji ze środków Powiatu Świeckiego dla pięciu Ochotniczych Straży Pożarnych z terenu Powiatu Świeckiego - 66 000,00 zł;
2. Zakup nagród na konkursy ekologiczne - 1 981,00 zł;
3. Przekazanie pomocy finansowej w formie dotacji celowej dla Komendy Powiatowej Państwowej Straży Pożarnej w Toruniu na zakup materiałów i sprzętu - 30 000 zł;
4. Przekazanie pomocy finansowej (konkurs ofert dla organizacji pozarządowych) w wysokości 8 000,00 zł, dla Polskiego Związku Wędkarskiego, Powiatowej Społecznej Straży Rybackiej, na realizację zadania „Aktywna ochrona wód w Powiecie Świeckim – Zwalczanie kłusownictwa wodnego” - zadanie technicznie przygotował Wydział Współpracy i zamówień publicznych;
5. Dopuszczenie ekologicznej ścieżki dydaktycznej przy Szkole Podstawowej i Gimnazjum w Serocku – 3 000,00zł;
6. Wykonanie kolejnego opracowania „Program ochrony środowiska dla Powiatu Świeckiego na lata 2021 – 45 250,00 zł;
7. Dostawa i montaż instalacji fotowoltaicznej na budynku Starostwa Powiatowego w Świeciu – 91 979,40 zł;
8. Projekt zagospodarowania wód opadowych z budynku Starostwa Powiatowego w Świeciu – 9 900,00zł;
9. Usługa transportowa rozwiezienia do gmin pojemników do zbierania odpadów tworzyw sztucznych zakupionych przez powiat w roku ubiegłym – 1 168,00 zł;
10. Zakup nasion na łąki kwietne – 371,00 zł;
11. Zakup drzewek posadzonych w ramach obchodów „Dnia Ziemi” – 273,00 zł.

Pozostałe zadania wynikające z omawianego Programu realizowały następujące wydziały Starostwa Powiatowego w Świeciu: Organizacyjny, Współpracy i Zamówień Publicznych oraz Powiatowy Zarząd Dróg.

Monitoring: Raport z realizacji programu sporządza się co dwa lata. Raport za lata 2018-2019 został przedłożony Radzie Powiatu Świeckiego na sesji w dniu 28 października 2020r.

13. Program Opieki nad Zabytkami dla Powiatu Świeckiego na lata 2021-2024

Program Opieki nad Zabytkami na lata 2021-2024 przyjęty uchwałą Nr XXIX/189/21 Rady Powiatu Świeckiego z dnia 24 lutego 2021r.

Podstawowe założenia	Celem uchwalenia Programu Opieki nad Zabytkami dla Powiatu Świeckiego jest m. in.: <ol style="list-style-type: none">1. Uwzględnianie uwarunkowań ochrony zabytków, w tym krajobrazu kulturowego i dziedzictwa archeologicznego, łącznie z uwarunkowaniami ochrony przyrody i równowagi ekologicznej.2. Zahamowanie procesów degradacji zabytków i doprowadzenie do poprawy stanu ich zachowania.3. Wyeksponowanie poszczególnych zabytków oraz walorów krajobrazu kulturowego.4. Podejmowanie działań zwiększających atrakcyjność zabytków dla potrzeb społecznych, turystycznych i edukacyjnych oraz wspieranie inicjatyw sprzyjających wzrostowi środków finansowych na opiekę nad zabytkami.5. Określenie warunków współpracy z właścicielami zabytków, eliminujących sytuacje konfliktowe związane z wykorzystaniem tych zabytków.6. Podejmowanie przedsięwzięć umożliwiających tworzenie miejsc pracy związanych z opieką nad zabytkami.
Najważniejsze działania podejmowane w roku 2021 w celu realizacji założeń przyjętych w dokumencie	<ol style="list-style-type: none">1. Zlecenie sporządzenia dokumentacji dotyczącej „Przebudowy zabytkowego budynku spichlerza w Bąkowie w związku ze zmianą sposobu użytkowania na cele kulturalno-edukacyjne” położonego na terenie założenia dworsko-parkowego w Bąkowie.2. Przyjęcie Uchwały nr XXXV/217/21 Rady Powiatu Świeckiego z dnia 29 września 2021 r. w sprawie określenia zasad i trybu udzielania dotacji celowej na prace konserwatorskie, restauratorskie i roboty budowlane przy zabytkach wpisanych do rejestru zabytków lub gminnej ewidencji zabytków, położonych na obszarze powiatu świeckiego.3. Wykonanie renowacji pomnika zlokalizowanego u zbiegu ulic Wojska Polskiego i Laskowickiej w Świeciu – koszt. wykonania 18.450 zł.

14. Strategia Promocji Powiatu Świeckiego

Strategia Promocji Powiatu Świeckiego, przyjęta Uchwałą Zarządu Powiatu Świeckiego nr 108/778/10 z dnia 24 marca 2010 r.

Podstawowe założenia	Strategia obowiązuje bezterminowo i ma na celu wytyczenie ram strategicznych w działalności promocyjnej, identyfikację i zaplanowanie takich działań, które zapewnią dużą efektywność polityki promocyjnej powiatu.
Najważniejsze działania podejmowane w roku 2021 w celu realizacji założeń przyjętych w dokumencie	<ol style="list-style-type: none">1. Kontynuowanie kampanii informacyjnej na temat tras turystycznych, otwartych lokali gastronomicznych oraz bazy noclegowej prowadzona na stronie internetowej www.csw.pl.2. Wspieranie lokalnych wytwórców żywności oraz rękodzieła poprzez zakup lokalnych produktów jako późniejszych „gadżetów promocyjnych” przekazywanych m.in. gościom Starosty Świeckiego.3. Ogłoszenie konkursu dla mieszkańców Powiatu Świeckiego z okazji Światowego Dnia Kociewia: plastycznego dla najmłodszych oraz na wiersz dotyczący Kociewia dla osób pełnoletnich.4. Podjęcie działań dotyczących dziedzictwa mennonitów w regionie: Powiat Świecki był współorganizatorem wizyty blogerów w ramach Turystycznych Mistrzostw Blogerów. Podczas wizyty zaprezentowano walory turystyczne regionu oraz dziedzictwa menonickiego (chaty w gminie Dragacz oraz chatę w Chrystkowie).5. Współorganizacja Tygodnia Mobilności Rowerowej w Powiecie Świeckim. W ramach zadania odbyły się dwa rajdy rowerowe, spotkania z podróżnikami oraz ekspertami.6. Prowadzenie letniego zestawienia wydarzeń kulturalnych i sportowych w Powiecie Świeckim – publikacja na portalu Facebook.7. Zaproszenie mieszkańców do wspólnego reprezentowania Powiatu Świeckiego podczas Święta Kociewia w Gdańsku.8. Podczas Festiwalu Smaku w Grucznie wybrano kolejny Smak Regionu, który trafił do Koszyka Smaków Powiatu Świeckiego: pasztet z Manufaktury Wędliniarskiej Olchowy Dymek oraz Ser Henryk Spółdzielni Mleczarskiej z Drzycimia.9. Współtworzenie marki turystycznej Borów Tucholskich: udział w warsztatach, grupach wymiany doświadczeń, konsultacjach.10. Zaproszenie – w ramach promocji Koszyka Smaków - lokalnych producentów żywności, rękodzieła, kół gospodyń wiejskich do stworzenia stoiska Powiatu Świeckiego podczas Dożynek Wojewódzkich w Toruniu.11. Powiat Świecki pozyskał środki od firmy Mondi Świecie S.A. na odnowienie szlaku Czarcich Gór oraz poprawy stanu infrastruktury turystycznej wzdłuż ścieżek rowerowych Gminy Świecie.

	<ol style="list-style-type: none">12. Realizacja projektu „Kuchnia kociewska dla każdego, czyli zachowanie dziedzictwa lokalnego obszaru Kociewia” finansowanego ze środków Unii Europejskiej.13. Współfinansowanie trzech wydawnictw dotyczących historii i atrakcji turystycznych Powiatu Świeckiego.
--	--

Monitoring: Sprawozdania z realizacji Strategii Promocji Powiatu przedstawiane są w pierwszym kwartale każdego roku na posiedzeniu Komisji Oświaty, Kultury, Sportu i Turystyki Rady Powiatu Świeckiego. Za rok 2021r. przedstawione na posiedzeniu Komisji dnia 25 marca 2022r.

V. Realizacja zadań powiatu.

1. Edukacja publiczna

Szkoły publiczne i placówki oświatowe prowadzone przez Powiat Świecki

Nazwa szkoły /placówki *	Liczba uczniów				Liczba oddziałów			
	2018	2019	2020	2021*	2018	2019	2020	2021*
I Liceum Ogólnokształcące w Świeciu	302	384	400	410	12	15	16	16
Zespół Szkół Ogólnokształcących i Policealnych w Świeciu	312	396	426	418	15	16	16	16
1. II Liceum Ogólnokształcące	148	248	292	274	6	9	10	10
2. Technikum Nr 2	93	116	114	124	4	5	5	5
3. Szkoła Policealna Medyczna	12	0	0	0	1	0	0	0
4. Szkoła Policealna dla Dorosłych Nr 2	59	32	20	20	4	2	1	1
Zespół Szkół Ponadpodstawowych w Świeciu	930	1199	1204	1213	38	48	46	46
1. III Liceum Ogólnokształcące	80	105	108	99	4	5	4	4
2. Technikum	526	660	636	637	22	27	25	24
3. Branżowa Szkoła I Stopnia Nr 1	324	434	460	477	12	16	17	18
Zespół Szkół Specjalnych nr 1 w Świeciu:	226	189	175	174	22 +4	22 +5	23+4	23+4
1. Szkoła Podstawowa Specjalna nr 6 im. Jana Pawła II	134	112	104	112	15	16	17	17
2. Gimnazjum Specjalne nr 5 im. Jana Pawła II	31	-	-	-	4	-	-	-
3. Specjalna Branżowa Szkoła I Stopnia nr 2	18	24	24	23	1	2	2	2
4. Szkoła Specjalna Przesposabiająca do Pracy im. Jana Pawła II	18	25	27	24	2	4	4	4
5. Przedszkole Specjalne nr 10 „Słoneczna Polana” dla dzieci z niepełnosprawnością intelektualną, ze sprzężeniami i z autyzmem	25	28	20	15	4	5	4	4
Zespół Szkół w Nowem:	199	294	303	349	9	12	13	14
1. Liceum Ogólnokształcące	17	54	56	70	1	3	3	4
2. Technikum	113	146	155	162	4	5	6	6

3. Branżowa Szkoła I Stopnia	69	94	92	117	4	4	4	4
Specjalny Ośrodek Szkolno-Wychowawczy im. Polskich Olimpijczyków w Warlubiu:	127	129	126	133	15+1	14+2	14+2	16+2
1. Szkoła Podstawowa Specjalna nr 2	77	80	72	79	9	9	9	10
2. Specjalna Branżowa Szkoła I Stopnia	9	14	17	20	1	1	1	2
3. Szkoła Specjalna Przystosowująca do Pracy	26	27	29	26	4	4	4	4
4. Gimnazjum Specjalne Nr 2	7	-	-	-	1	-	-	-
5. Przedszkole Specjalne Nr 2 „Promyczek”	8	8	8	8	1	2	2	2
Razem	2 096	2 591	2634	2697	115 w tym 5 przedszk olnych	134 w tym 7 przedszk olnych	134 w tym 6 przedszk olnych	137 w tym 6 przedszk olnych

* dane na 30 września 2021 roku

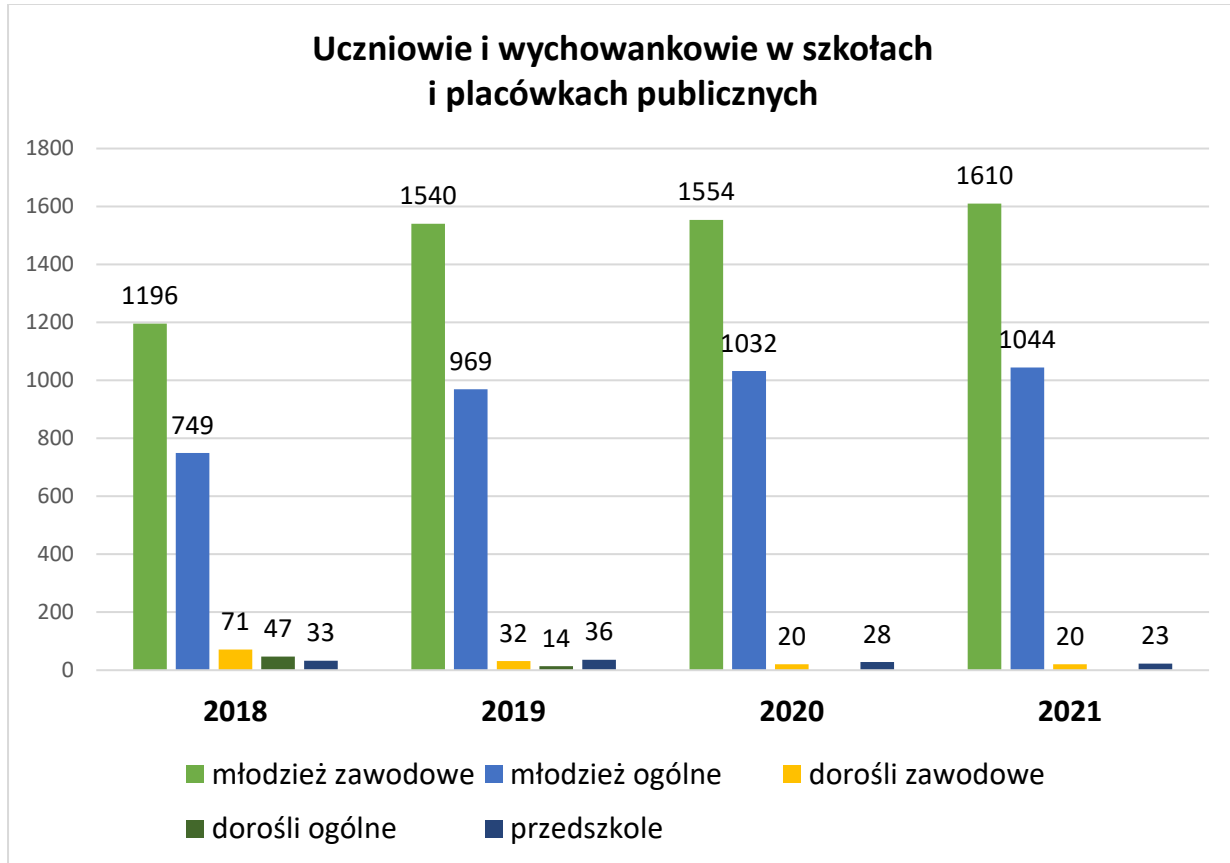

Zdawalność egzaminu maturalnego (termin główny) w szkołach dla młodzieży

Szkoła	Liczba absolwentów				Liczba abiturientów				Liczba osób które zdały egzamin				Zdawalność egzaminu maturalnego			
	2018	2019	2020	2021	2018	2019	2020	2021	2018	2019	2020	2021	2018	2019	2020	2021
I Liceum Ogólnokształcące w Świeciu	66	108	100	95	65	108	100	95	64	106	88	89	99%	98%	88%	94%
II Liceum Ogólnokształcące w Świeciu (ZSOiP)	81	35	40	60	79	35	40	56	76	33	32	44	96%	94%	80%	79%
III Liceum Ogólnokształcące w Świeciu (ZSP)	19	9	14	16	16	2	8	14	10	1	5	5	63%	50%	63%	36%
Liceum Ogólnokształcące w Nowem	25	Nie było absolwentów	16	Nie było absolwentów	25	x	16	X	16	x	6	X	64%	x	38%	X
Technikum w Świeciu (ZSP)	104	108	143	108	88	88	112	90	77	72	90	61	88%	82%	80%	68%
Technikum nr 2 w Świeciu (ZSOiP)	21	23	11	17	21	16	10	16	14	13	6	12	67%	81%	60%	75%
Technikum w Nowem	28	24	32	28	21	13	19	25	18	10	16	11	86%	77%	84%	44%
Razem	344	307	356	324	315	262	305	296	275	235	243	222	87%	90%	80%	75%

Zdawalność egzaminu maturalnego (termin główny) w szkołach dla młodzieży

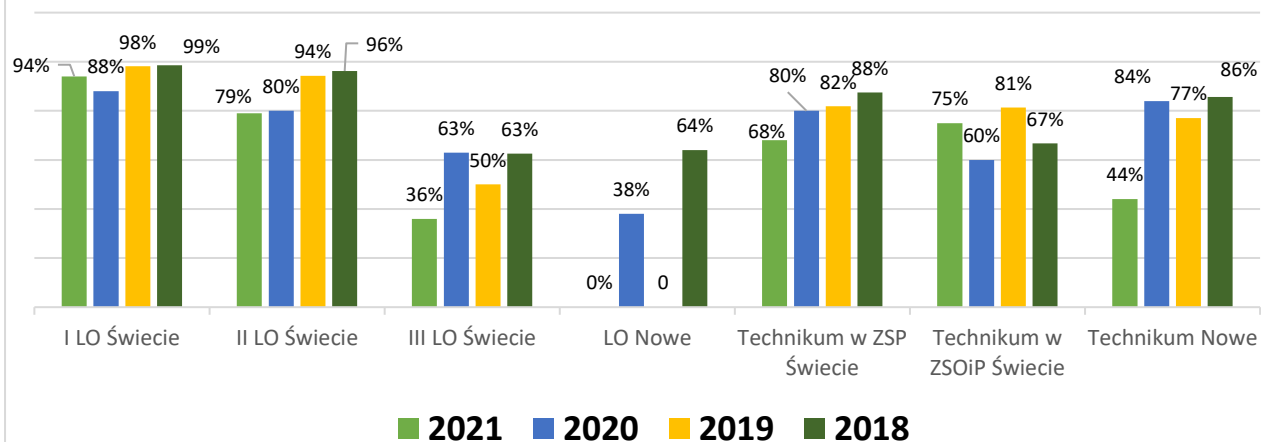

Porównanie zdawalności egzaminów potwierdzających kwalifikacje w zawodzie

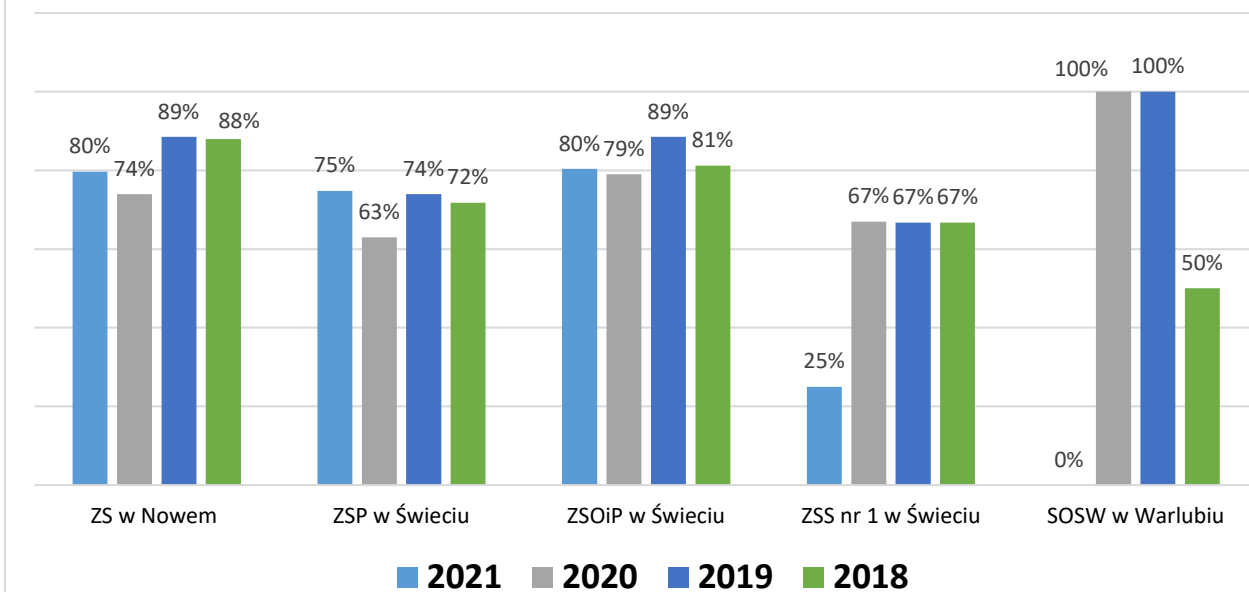

*W 2021 r. w SOSW w Warlubiu nikt nie przystępował do egzaminu zawodowego.

Szkoła	Liczba kwalifikacji				Liczba zdających				Liczba osób które zdały egzamin				Zdawalność egzaminu zawodowego			
	2018	2019	2020	2021	2018	2019	2020	2021	2018	2019	2020	2021	2018	2019	2020	2021
Zespół Szkół w Nowem	5	6	7	9	58	78	68	59	51	69	50	47	88 %	89 %	74 %	80 %
Zespół Szkół Ponadpodstawowych w Świeciu	49	32	35	28	482	445	383	262	346	329	241	196	72 %	74 %	63%	75 %
Zespół Szkół Ogólnokształcących i Policealnych w Świeciu	14	7	5	5	133	87	47	56	108	77	37	45	81%	89%	79%	80 %
Zespół Szkół Specjalnych nr 1 w Świeciu	2	1	1	2	3	3	3	4	2	2	2	1	67 %	67 %	67%	25 %
Specjalny Ośrodek Szkolno-Wychowawczy w Warlubiu	2	2	2	0	2	2	2	0	1	2	2	-	50 %	100 %	100 %	-
Ogółem	72	48	50	44	678	615	503	381	508	479	332	289	74,9%	77,9%	66 %	76 %

Zatrudnienie nauczycieli

W szkołach i placówkach oświatowych prowadzonych przez Powiat Świecki na dzień 30.09.2021 r. zatrudnionych było 404 nauczycieli, w przeliczeniu na pełne etaty, stanowiło to 327,53 etatu.

Stopień awansu zawodowego	Liczba zatrudnionych nauczycieli				Liczba zatrudnionych nauczycieli w przeliczeniu na etaty			
	2018	2019	2020	2021	2018	2019	2020	2021
Bez stopnia	17	17	14	10	6,42	9,4	3,57	2,39
Stażysta	9	21	14	10	5,3	9,62	12,94	7,38
Kontraktowy	49	46	45	58	43,52	36,06	36,75	49,86
Mianowany	63	67	63	66	53,71	52,19	54,96	55,50
Dyplomowany	208	242	248	260	178,92	191,87	207,9	212,43
Ogółem	346	393	384	404	287,87	299,14	316,12	327,56

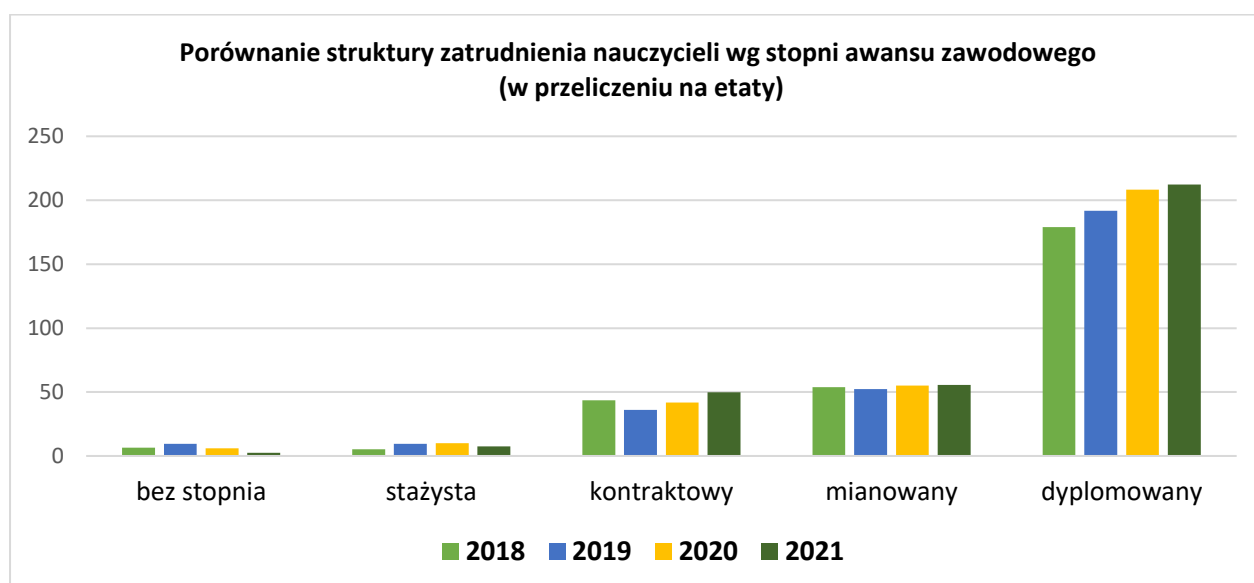

Szkoły niepubliczne

(na dzień 30.09.2021 r.)

1. Technikum Informatyki „Menedżer” w Świeciu
2. Technikum Logistyki „Menedżer” w Świeciu
3. Liceum Ogólnokształcące „Menedżer” w Świeciu
4. Liceum Ogólnokształcące dla Dorosłych „Oskar” w Świeciu
5. Akademickie Liceum Ogólnokształcące w Świeciu
6. Liceum Ogólnokształcące dla Dorosłych w Świeciu
7. Liceum Ogólnokształcące dla Dorosłych „APIS” w Świeciu

8. Policealna Szkoła Zawodowa „APIS” w Świeciu
9. Policealna Szkoła Medyczna „APIS” w Świeciu
10. Stacjonarna Policealna Szkoła Medyczna „APIS” w Świeciu

Liczba uczniów w szkołach niepublicznych	2018	2019	2020	2021
Młodzież – szkoły zawodowe	58	68	67	93
Młodzież – szkoły ogólnokształcące	80	97	126	135
Dorośli – szkoły zawodowe	501	451	574	657
Dorośli – szkoły ogólnokształcące	489	417	359	293
Ogółem	1 128	1 033	1126	1178

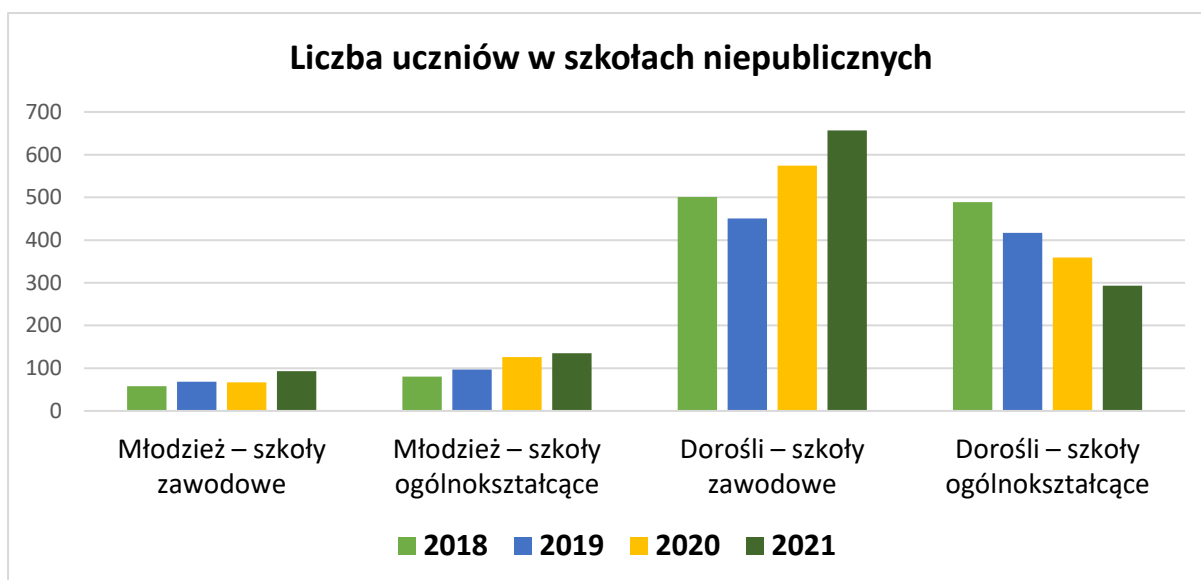

Obsługę administracyjno-finansową szkół i placówek oświatowych oraz Powiatowej Biblioteki Publicznej w Świeciu prowadzi Powiatowy Zespół Ekonomiczno-Administracyjny w Świeciu.

Informacje, sprawozdania z zakresu edukacji przedstawiane Radnym Rady Powiatu Świeckiego w roku 2021 :

- 1) Sprawozdanie z wysokości średnich wynagrodzeń nauczycieli na poszczególnych stopniach awansu zawodowego w szkołach i placówkach powadzonych przez Powiat Świecki w roku 2020 – przedstawione na sesji Rady Powiatu Świeckiego, 24.02.2021 r.;
- 2) Przegląd inwestycji prowadzonych w placówkach oświatowych, których organem prowadzącym jest Powiat Świecki - przedstawiony na posiedzeniu Komisji Infrastruktury i Gospodarki Rady Powiatu Świeckiego, 24.03.2021 r.;
- 3) Organizacja pracy szkół na rok szkolny 2021/2022. Sytuacja i przyjęte rozwiązania w szkołach ponadpodstawowych. Przygotowania szkół do egzaminu maturalnego i zawodowego -

przedstawione na posiedzeniu Komisji Oświaty, Kultury, Sportu i Turystyki Rady Powiatu Świeckiego, 23.04.2021r.;

- 4) Sprawozdanie z realizacji projektów dofinansowanych ze środków unijnych - przedstawione na posiedzeniu Komisji Oświaty, Kultury, Sportu i Turystyki Rady Powiatu Świeckiego, 25.06.2021 r.;
- 5) Planowane inwestycje oświatowe - przedstawione na posiedzeniu Komisji Infrastruktury i Gospodarki Rady Powiatu Świeckiego, 18.08.2021 r.;
- 6) Przygotowanie szkół do rozpoczęcia roku szkolnego 2021/2022 - przedstawione na posiedzeniu Komisji Oświaty, Kultury, Sportu i Turystyki Rady Powiatu Świeckiego, 20.08.2021 r.;
- 7) Sprawozdanie z wyników egzaminów maturalnych, zawodowych w szkołach, dla których Powiat jest organem prowadzącym - przedstawione na posiedzeniu Komisji Oświaty, Kultury, Sportu i Turystyki Rady Powiatu Świeckiego, 24.09.2021 r.;
- 8) Informacja o stanie realizacji zadań oświatowych w roku szkolnym 2020/2021 - przedstawiona podczas sesji Rady Powiatu Świeckiego, 01.12.2021 r.;
- 9) Informacja o rekrutacji na rok szkolny 2021/2022 – przedstawiona podczas sesji Rady Powiatu Świeckiego, 01.12.2021 r.;
- 10) Informacja o stopniu zaawansowania inwestycji i remontów w placówkach oświatowych prowadzonych przez Powiat Świecki w roku 2021 - przedstawiona podczas sesji Rady Powiatu Świeckiego, 01.12.2021 r.

Poradnia Psychologiczno-Pedagogiczna w Świeciu

Poradnia Psychologiczno-Pedagogiczna w Świeciu jest publiczną placówką oświatową, która wspomaga działania przedszkoli, szkół i placówek. Współpracuje z przedszkolami, szkołami i placówkami w udzielaniu i organizowaniu pomocy psychologiczno-pedagogicznej.

69 placówek oświatowych z powiatu świeckiego przydzielonych jest poszczególnym pracownikom pedagogicznym poradni. Każdą placówką w danym roku szkolnym opiekuje się psycholog, pedagog i logopeda.

Zatrudnienie: 19,1 etatów pedagogicznych. Dla potrzeb prac zespołu orzekającego działającego w placówce zatrudnionych jest dwóch lekarzy (pediatra i psychiatra). Kadre pedagogiczną poradni stanowią logopedzi, psychologowie, pedagodzy, doradca zawodowy, terapeuta integracji sensorycznej, rehabilitant, psychoterapeuta.

W czasie pandemii w 2021r. prowadzone były nieprzerwanie w Poradni Psychologiczno-Pedagogicznej w Świeciu wszystkie terapie i planowane diagnozy. Pracownicy poradni udzielają wsparcia merytorycznego na terenie placówek oświatowych: prowadzą konsultacje dla rodziców i nauczycieli, obserwują uczniów i przedszkolaków w środowisku szkolnym i przedszkolnym. Podczas zawieszenia działalności szkół, poradnia pracowała nadal stacjonarnie. W związku z tym na bieżąco prowadzone były w poradni diagnozy: psychologiczna, pedagogiczna, logopedyczna i Zespół Orzekający w PPP wydawał orzeczenia zgodnie z terminem i wpływem wniosków. Na terenie poradni prowadzone były indywidualne terapie psychologiczne, pedagogiczne, logopedyczne, rehabilitacja ruchowa, integracja sensoryczna, psychoterapia. Około 150 dzieci tygodniowo było objętych różnymi terapiami grupowymi w poradni. Frekwencja na zajęciach była wysoka, ponieważ uczniowie i rodzice chcieli uczestniczyć w normalnym procesie edukacyjnym w kontakcie osobistym z prowadzącym zajęcia. Uczniowie mieli też w poradni okazję do kontaktu z rówieśnikami. Mogliśmy wspomóc uczniów ze specjalnymi potrzebami edukacyjnymi w pokonywaniu trudności w nauce, a przede wszystkim dzieciom lękowym, ze spektrum autyzmu w ich problemach społecznych i zapobiegać izolacji.

Specjaliści poradni wykonują zadania związane z realizowaniem zadań profilaktycznych oraz wspierających wychowawczą i edukacyjną funkcję przedszkola, szkoły i placówki, w tym wspieranie nauczycieli w rozwiązywaniu problemów dydaktycznych i wychowawczych. W okresie pracy zdalnej w szkołach pracownicy poradni wspierali nauczycieli, pedagogów szkolnych, wychowawców czy rodziców telefonicznie lub on-line. Psychoterapeuta poradni udzielała pedagogom porad i konsultowała szczególne problemy emocjonalne uczniów. Psycholodzy i pedagodzy byli w ciągłym kontakcie z pedagogami szkolnymi i na bieżąco wspierali ich w rozwiązywaniu problemów. Z uwagi na zawieszenie działalności szkół i ograniczenie pracy przedszkoli nie było możliwe prowadzenie zajęć na terenie placówek.

Pandemia odcisnęła swoje piętno na psychice dzieci, a także nauczycieli. Do szkoły wrócili uczniowie z zaległościami w nauce, problemami adaptacyjnymi, zaburzonymi relacjami rówieśniczymi. Diagnozujemy obecnie dzieci z zaburzeniami zachowania i emocji, z dużym poczuciem lęku sytuacyjnego oraz z trudnościami w pisaniu i czytaniu u dzieci najmłodszych.

Poradnia organizuje także terapie grupowe oraz terapie indywidualne, w tym w szczególności: psychologiczne, pedagogiczne, logopedyczne, psychoterapię, Integracji sensorycznej i rehabilitacji, terapię słuchową Johansena i neuroflow.

W Szkole Podstawowej w Nowem działa Punkt Konsultacyjno-Diagnostyczny PPP w Świeciu, gdzie diagnozują i prowadzą terapie i konsultacje psycholog i pedagog PPP w Świeciu.

W roku szkolnym 2020/2021 wpłynęło do poradni 1312 zgłoszeń dzieci w różnych sprawach, a na podstawie wykonanych diagnoz na wniosek rodziców wydaliśmy opinie i orzeczenia. Poradnia wydaje orzeczenia i opinie, wymagane przepisami prawa oświatowego.

Wydane orzeczenia i opinie	Orzeczenia				Opinie			
	2018	2019	2020	2021	2018	2019	2020	2021
	362	389	337	388 i 85 WWR (wczesne wspomaganie rozwoju)	821	854	546	729

Poradnia stwarza odpowiednie, bezpieczne warunki do pracy, diagnozy i terapii. Na bieżąco prowadzone są remonty poprawiające bezpieczeństwo i komfort budynku, który przystosowany jest do użytku osób niepełnosprawnych.

Monitoring: Sprawozdanie z działalności Poradni Psychologiczno – Pedagogicznej przedstawione zostało podczas sesji Rady Powiatu Świeckiego dnia 01.12.2021r.

Powiatowa Biblioteka Publiczna w Świeciu

Od początku 2021 r. nieprzerwanie realizowano zadania statutowe z zachowaniem wszelkich zaleceń sanitarnych. W okresie obowiązywania restrykcji epidemicznych wprowadzono ograniczenia w obszarze organizacji spotkań w formie stacjonarnej, niektóre działania przeniesiono do sieci.

W 2021 roku z usług biblioteki korzystały głównie osoby pracujące i uzupełniające wykształcenie w wieku 25-44 lata oraz użytkownicy aktywni zawodowo w wieku 45-60 lat. Czytelnicy w wieku 20-24 lata, to głównie studenci. Użytkownikami biblioteki są też niepracujący powyżej 60 lat.

Z zasobów księżnicy korzystają również uczniowie szkół ponadpodstawowych przygotowujący się do egzaminu maturalnego i olimpiad przedmiotowych, jak również dzieci i młodzież w wieku przedszkolnym i szkolnym.

Oferta biblioteki jest dostosowana do potrzeb osób w różnym wieku.

Zdalne usługi dostępne dla czytelników biblioteki:

- bezpłatny dostęp do bazy e-booków, audiobooków i kursów wideo na platformie IBUK Libra oraz Biblio ebookpoint,
- katalog biblioteczny udostępniany na stronie internetowej www.bpswiecie.pl, pozwala założyć konto biblioteczne nowym czytelnikom oraz zamawiać i rezerwować książki,

- skanowanie fragmentów dokumentów i przesyłanie ich czytelnikom drogą mailową,
- udział w quizach, konkursach i szkoleniach.

Z poziomu czytelnicy użytkownicy mogą korzystać z Cyfrowej Wypożyczalni Publikacji Naukowych ACADEMICA. Wypożyczalnia ta udostępnia zasoby cyfrowe Biblioteki Narodowej, w tym współczesne książki i czasopisma naukowe.

Dla osób z niepełnosprawnościami z dysfunkcją wzroku przygotowano jedno stanowisko komputerowe z klawiaturą posiadającą kontrast oraz stanowisko z lupą elektroniczną z funkcją czytania tekstu. Zakupiono również książki z dużą czcionką oraz audiobooki. Strona internetowa biblioteki jest dostosowana do potrzeb osób z niepełnosprawnościami.

W imprezach o charakterze kulturalnym i edukacyjnym uczestniczyły dzieci i młodzież, dorośli, także osoby starsze, chore i z niepełnosprawnościami (ilość uczestników 424). Część przedsięwzięć miała charakter zdalny.

W celu wsparcia metodycznego dla pracowników bibliotek gminnych przeprowadzono szkolenia online dla bibliotekarzy (ilość uczestników 61). Tematy przeprowadzonych szkoleń: - Dostępność w bibliotece – ABC bibliotekarza i instytucji kultury, - Męskie czytanie – jakie książki polecać, gdy mężczyzna wkracza do biblioteki, - Kreatywny zespół, nieszablonowe pomysły i twórcze rozwiązywanie problemów w bibliotece.

Imprezy kulturalne i edukacyjne	Liczba imprez				Liczba uczestników			
	2018	2019	2020	2021	2018	2019	2020	2021
	116	85	32	21	4434	2192	369	485

Najważniejsze wydarzenia	
Szkolenia dla bibliotekarzy	Dostępność w bibliotece – ABC bibliotekarza i instytucji kultury
	Męskie czytanie – jakie książki polecać, gdy mężczyzna wkracza do biblioteki
	Kreatywny zespół, nieszablonowe pomysły i twórcze rozwiązywanie problemów w bibliotece.
Rozwijanie zainteresowań czytelniczych osób starszych - cotygodniowe zajęcia czytelnicze mające na celu przeciwdziałanie samotności i aktywizację intelektualną seniorów	
Konkurs wiedzy o regionie „Tu jest moje miejsce, tu jest mój dom” (forma online)	
Wycieczka dla dzieci do Toskanii Kociewskiej (Projekt „Czytam i więcej wiem”)	
Udział w Targach Edukacyjnych online	
„Ogólnopolski Dzień Głośnego Czytania” coroczna akcja skierowana do najmłodszych czytelników.	

Spotkanie z nauczycielami – prezentacja najnowszej literatury z zakresu pedagogiki.
Konkurs fotograficzny „Letnie leniuchowanie z książką” (Projekt „Czytam i więcej wiem”)
Warsztaty komiksowe – cykl 3 spotkań
Rodzinny Konkurs Wiedzy o Kardynale Stefanie Wyszyńskim (forma online) (Projekt „Czytam i więcej wiem”)

W 2021 roku Powiatowa Biblioteka Publiczna w Świeciu otrzymała dofinansowanie ze środków Ministerstwa Kultury i Dziedzictwa Narodowego w ramach „Narodowego Programu Rozwoju Czytelnictwa”. Na realizację zadania przeznaczono łącznie 6000,00 zł, z czego zakupiono nowości książkowe i zdalny dostęp do platformy ebooków, audiobooków i kursów online.

W 2021 r. realizowano III edycję projektu „Czytam i więcej wiem” w programie „Działaj Lokalnie” Polsko Amerykańskiej Fundacji Wolności realizowanym przez Akademię Rozwoju i Filantropii w Polsce i Ośrodka Działaj Lokalnie. Otrzymane dofinansowanie w wysokości 2750,00zł przeznaczono na organizację wycieczki i dwóch konkursów adresowanych do mieszkańców Powiatu Świeckiego.

Monitoring: Informacja o stanie realizacji zadań Powiatowej Biblioteki Publicznej w 2021r. została przedstawiona dnia 25 października 2021 r. na posiedzeniu Komisji Oświaty, Kultury, Sportu i Turystyki.

2. Promocja i ochrona zdrowia

Jednym z zadań władz powiatu w zakresie zapewnienia równego dostępu do świadczeń opieki zdrowotnej należy promocja zdrowia i profilaktyka, mająca na celu tworzenie warunków sprzyjających zdrowiu.

Dostępność do nieodpłatnych świadczeń medycznych stacjonarnych i ambulatoryjnych w ramach umowy z Narodowym Funduszem Zdrowia pacjentom oraz mieszkańcom Powiatu Świeckiego zapewnia Nowy Szpital Spółka z o.o. w Świeciu. Wchodzi również w skład Państwowego Ratownictwa Medycznego dysponując jednym Zespołem Ratownictwa Medycznego typu S (specjalistyczna) oraz czterema typu P (podstawowa z ratownikami). Szpital dysponuje pełnym zapleczem diagnostycznym, Szpitalnym Oddziałem Ratunkowym oraz specjalistycznymi oddziałami szpitalnymi. W strukturach szpitala znajduje się dodatkowo Stacja Dializ, która zapewnia całodobowy dostęp do oddziału nefrologii. Oddziaływanie Nowego Szpitala w Świeciu ma charakter ponadlokalny.

Kontrakt (w zł)	2018	2019	2020	2021	(zmiana) ³
	60 145 707,24	63 761 517,04	71 916 429,86	80 053 667,45	(+ 8 137 237,59)

Nowy Szpital Sp. z o.o. w Świeciu w 2021 r. zakupił oraz pozyskał sprzęt medyczny i wyposażenie o wartości 3 849 000,10 zł m.in.: kardiomonitor, urządzenia do kompresji klatki piersiowej LUCAS, ssaki jezdne,

³ Porównanie roku 2020 do 2021.

elektryczne, mobilne, zestawy artroskopowe, aparat do hemodializy, ambulans sanitarny typu B z wyposażeniem, ambulans Volkswagen Crafter, łóżka szpitalne elektryczne i hydrauliczne z materacami, wózek anestezjologiczny, pompy infuzyjne ze stacją dokującą, aparat elektrochirurgiczny Spectrum z wyposażeniem, aparat do terapii ultradźwiękowej z głowicą bezobsługową, aparat do terapii falami uderzeniowymi, stół operacyjny, przyłóżkowe urządzenie rehabilitacyjne z systemem jezdnym PUR, system monitoringu wizyjnego IP, komputery, klimatyzatory, wózki do przewożenia chorych, sprzęt AGD, zamgławiacz do dezynfekcji pomieszczeń.

Do najważniejszych inwestycji zrealizowanych przez szpital w 2021r. należą: modernizacja Oddziału Ginekologiczno - Położniczego, realizacja projektu pn. "Poprawa efektywności energetycznej obiektów Nowego Szpitala Sp. z o.o. w Świeciu", czyli termomodernizacja szpitala (dwa szpitalne budynki, budynek główny szpitala oraz oddalony od niego budynek, gdzie mieszczą się oddziały: płucny, zakaźny i paliatywny zostały ocieplone i zmodernizowane) oraz modernizacja pracowni RTG.

Monitoring: Informacja o funkcjonowaniu Nowy Szpital Sp. z o.o. w Świeciu za 2021r. i I półrocze 2022r. oraz Informacja o funkcjonowaniu państwowego ratownictwa medycznego na obszarze Powiatu Świeckiego przedłożona zostanie Komisji Zdrowia, Pomocy Społecznej i Polityki Prorodzinnej oraz Radzie Powiatu Świeckiego we wrześniu 2022r.

Profilaktyka:

Powiat Świecki w roku 2021 realizował 1 program profilaktyczny – *Program zapobiegania upadkom dla Seniorów*.

Program realizowany był w porozumieniu z Urzędem Marszałkowskim Województwa Kujawsko-Pomorskiego. Umowę z Urzędem Marszałkowskim o realizację Programu podpisano 27 kwietnia 2021 roku. Koordynatorem Programu był „Regionalny Ośrodek Medycyny Sportowej SPORTVITA w Bydgoszczy, który realizował szkolenia dla trenerów, prowadził badania i wykłady dla uczestników. Program skierowany do osób, które ukończyły 60 rok życia. Miał na celu poprawę kondycji i koordynacji ruchowej osób starszych, a w efekcie zmniejszenie narażenia na urazy i złamania. Jego promocja realizowana była poprzez stronę powiatu, w lokalnej prasie oraz media społecznościowe. Rekrutacja odbywała się w miesiącach lipiec i sierpień, na podstawie zgłoszeń osób chętnych do udziału w planowanych działaniach. Deklarację udziału złożyły 63 osoby. Do Programu zakwalifikowano 47 osób. Zajęcia odbywały się od 23 września do 10 grudnia 2021 roku, w 3 grupach (2 w Świeciu, 1 w Nowem). W trakcie trwania Programu odbył się wykład dr Andrzeja Chęsy z zakresu utrzymania prawidłowej postawy, rehabilitacji wad oraz prawidłowej diety seniora.

Każdy senior przed rozpoczęciem zajęć w ramach programu został przebadany przez lekarza medycyny sportowej, fizjoterapeutę i psychologa. Po zakończeniu udziału odbyły się badania sprawdzające wpływ ćwiczeń w trakcie Programu na poprawę elastyczności ciała uczestników.

Koszty programu: 16 092,00 zł

Ponadto Powiat Świecki realizuje Program Ochrony Zdrowia Psychicznego Powiatu Świeckiego na lata 2017- 2022.

Program ma na celu zapewnienie osobom z zaburzeniami psychicznymi wielostronnej opieki adekwatnej do ich potrzeb, która realizowana ma być poprzez:

- upowszechnianie środowiskowego modelu psychiatrycznej opieki zdrowotnej;
- upowszechnianie zróżnicowanych form pomocy i oparcia społecznego;
- aktywizację zawodową osób z zaburzeniami psychicznymi;
- skoordynowanie dostępnych form opieki i pomocy;
- udzielanie wsparcia psychologiczno- pedagogicznego uczniom, rodzicom i nauczycielom.

Dodatkowo prowadzone są działania promujące zdrowie, zdrowy styl życia oraz wspierające osoby niepełnosprawne i seniorów. W 2021 roku Powiat prowadził następujące działania:

1. Współorganizacja wyjazdu rehabilitacyjnego dla niewidomych i niedowidzących mieszkańców powiatu świeckiego.
Wyjazd rehabilitacyjny został zorganizowany czerwcu 2021 roku. Zajęcia rehabilitacyjne obejmowały: naukę orientacji przestrzennej, interpretację ruchu ulicznego, zasady szukania opuszczonych przedmiotów, rozpoznawanie pieniędzy i bilonu, obsługę sprzętów AGD oraz podstawy pisma Brail'a.
2. Organizacja akcji „Maseczka dla Mieszkańca” .
W ramach akcji zakupiono maseczki ochronne z logo Powiatu Świeckiego i rozdano je mieszkańcom.
3. Organizacja ćwiczeń plenerowych dla mieszkańców powiatu.
W ramach akcji mieszkańcy powiatu mieli możliwość udziału w ćwiczeniach prowadzonych na stadionie „Wda” w Świeciu. Ćwiczenia zorganizowano w dniu 16 maja 2021 roku.
4. Obchody Światowego Dnia Świadomości Autyzmu 2 kwietnia 2021 roku.
W 2021 roku podtrzymano współpracę z Fundacją JiM i Powiat włączył się w ogólnopolskie obchody Dnia Świadomości Autyzmu. Budynek Starostwa Powiatowego w Świeciu został oznaczony w ramach akcji „Świecimy na niebiesko”.
5. Przygotowanie materiałów edukacyjnych:
 - Wyprodukowania Ogólnopolskiej Karty Seniora we współpracy ze Stowarzyszeniem Manko.
 - Zakup: kamizelek i rękawków odblaskowych, ogrzewaczy do rąk, płaszczy przeciwdeszczowych, plastrów w opakowaniach, breloków monitorujących poziom promieniowania UV.
6. Otrzymane nagrody:
 - Nagroda „Zdrowy Samorząd” za realizację projektu „Pracuj Zdrowo”.
 - Nagroda „Samorząd przyjazny ekonomii społecznej” za podjęcie szeregu działań mających na celu wsparcie podmiotów ekonomii społecznej w warunkach COVID w latach 2020-2021.

3. Wsparcie osób niepełnosprawnych, rodziny i systemu pieczy zastępczej

Zadania w zakresie wsparcia osób z niepełnosprawnością, rodziny i systemu pieczy zastępczej realizuje Powiatowe Centrum Pomocy Rodzinie w Świeciu, Dom Pomocy Społecznej w Gołuszycach, Placówki

Opiekuńczo-Wychowawcze w Bąkowie, Placówka Opiekuńczo – Wychowawcza dla dziewcząt w Topolnie oraz Poradnia Psychologiczno-Pedagogiczna w Świeciu.

Powiatowe Centrum Pomocy Rodzinie w 2021 roku:

1. Dofinansowało zadania z zakresu rehabilitacji społecznej: ze środków Państwowego Funduszu Rehabilitacji Osób Niepełnosprawnych: funkcjonowanie Warsztatów Terapii Zajęciowej w Świeciu i Nowem dla 55 osób niepełnosprawnych w wysokości 1.193.280,00 zł; likwidację barier architektonicznych dla 22 osób niepełnosprawnych w kwocie 349 857,47 zł; likwidację barier technicznych i w komunikowaniu się dla 60 osób w kwocie 199.986,15 zł; przedmioty ortopedyczne i środki pomocnicze oraz sprzęt rehabilitacyjny dla 456 osób w kwocie 710 987,14 zł; sport, kulturę, turystykę i rekreację dla 254 osób niepełnosprawnych na kwotę 8.964 zł dla 3 organizacji pozarządowych.
2. Realizowano program "Aktywny Samorząd" w ramach którego w roku 2021 zawarto 147 umów na kwotę 587.310,88 zł, z czego do dnia 31.12.2021r. wypłacono 97 umów na kwotę 452.248,38 zł. Wysokość zobowiązań z 2021 roku do wypłaty w ramach programu w pierwszym kwartale 2022 roku wynosi łącznie: 142.054,92 zł.
3. Realizowało Program Wyrównywania Różnic Między Regionami III w ramach którego uzyskano dofinansowanie jednego projektu: „Montaż windy wraz z towarzyszącymi robotami budowlanymi w Zespole Szkół Ponadgimnazjalnych w Świeciu” w łącznej kwocie dofinansowania ze środków PFRON 150.000,00 zł.
4. Realizowano program „Opieka Wytchnieniowa – edycja 2021”. Wsparciem objęto 10 osób niepełnosprawnych (w tym: dla 5 osób legitymujących się orzeczeniem o znacznym stopniu niepełnosprawności oraz dla 5 osób legitymujących się orzeczeniem o niepełnosprawności do 16 roku życia). *Wsparcie finansowe dla klientów pochodziło ze środków Funduszu Solidarnościowego.* Kwota wydatkowana w ramach programu w 2021 roku to 8.160,00 zł.
5. Realizowano program „Asystent Osobisty Osoby Niepełnosprawnej – edycja 2021”. Wsparciem objęto 10 osób niepełnosprawnych (w tym: dla 3 osób legitymujących się orzeczeniem o umiarkowanym stopniu niepełnosprawności oraz dla 7 osób legitymujących się orzeczeniem o znacznym stopniu niepełnosprawności). Zrealizowano łącznie 2764 godziny usług asystenta osobistego osoby niepełnosprawnej. W ramach programu zatrudniono 4 asystentów. *Wsparcie finansowe dla klientów pochodziło w 100% ze środków Funduszu Solidarnościowego.* Kwota wydatkowana w ramach programu w 2021 roku to 114.646,61 zł.
6. Objęto wsparciem 98 rodzin zastępczych, w których przebywało 150 dzieci, wypłacono łącznie 2328 świadczeń na kwotę 1.937,729,57 zł.
7. Wypłacono środki pochodzące z dotacji na realizację dodatku wychowawczego dla rodzinnej pieczy zastępczej – 1291 dodatków na kwotę 635 096 zł.

Wypłacono środki pochodzące z dotacji na realizację dodatku wychowawczego dla instytucjonalnej pieczy zastępczej – 512 dodatków na kwotę 244.225 zł.
8. Kontynuacja w ramach projektu „Wsparcie dzieci w pieczy zastępczej w okresie epidemii Covid-19.” W ramach kontynuacji użyczono zakupiony sprzęt i oprogramowanie do nauki zdalnej dla dzieci w pieczy zastępczej oraz użyczono zakupione wyposażono miejsca kwarantanny.

9. Realizowało 87 programów usamodzielnienia dla pełnoletnich wychowanków rodzinnej i instytucjonalnej pieczy zastępczej, prowadzących samodzielne gospodarstwo domowe lub pozostających w pieczy zastępczej, przyznało pomoc na usamodzielnienie 11 osobom, udzieliło wsparcia w zakresie uzyskania mieszkania 7 osobom.
10. Realizowało projekt „Rodzina w Centrum 3” z których skorzystało łącznie 110 osób, a wartość projektu wyniosła 81.626,85 zł (środki UE).
11. Na terenie powiatu funkcjonują 4 Placówki Opiekuńczo-Wychowawcze i 3 Domy Pomocy Społecznej:
Liczba miejsc w placówkach opiekuńczo-wychowawczych:

Placówka		Liczba miejsc			
		2018	2019	2020	2021
Placówki Opiekuńczo-Wychowawcze w Bąkowie	POW Nr 1	30	30	30	14
	POW Nr 2	8	8	8	8
	POW nr 3	10	10	10	10
Placówka Opiekuńczo-Wychowawcza w Topolnie		20	20	20	14

Liczba miejsc w domach pomocy społecznej

Dom Pomocy Społecznej	Liczba miejsc			
	2018	2019	2020	2021
dla osób przewlekle psychicznie chorych w Gołuszycach	140	140	140	140
dla osób przewlekle somatycznie chorych w Świeciu	40	40	40	40
Międzygminny Ośrodek Opiekuńczy w Pruszczu	49 - w tym 2 miejsca dla Powiatu	49 - w tym 2 miejsca dla Powiatu Świeckiego	49 - w tym 1 miejsce dla Powiatu	49 - w tym 1 miejsce dla Powiatu

Ponadto w ramach struktur PCPR prowadzony jest Ośrodek Interwencji Kryzysowej, w którym udziela się schronienia osobom znajdującym się w kryzysie, poradnictwa psychologicznego, prawnego, rodzinnego oraz terapię uzależnień.

Działalność Ośrodka Interwencji Kryzysowej	Udzielenie schronienia rodzinom				Udzielone porady				Ilość osób otrzymujących wsparcie			
	2018	2019	2020	2021	2018	2019	2020	2021	2018	2019	2020	2021
	3	8	2	10	367	533	215	337	161	200	106	136

Działania podejmowane w ramach wsparcia rodziny i dzieci z niepełnosprawnością przez Poradnię Psychologiczno-Pedagogiczną w Świeciu

Poradnia Psychologiczno - Pedagogiczna w Świeciu udziela wsparcia rodzinom i dzieciom niepełnosprawnym w czterech obszarach:

1. Diagnozie niepełnosprawności i wydawania orzeczeń i opinii wczesnego wspomaganie rozwoju dla dzieci od momentu wykrycia niepełnosprawności.
2. Prowadzeniu terapii i rehabilitacji ruchowej dzieci niepełnosprawnych na terenie poradni.
3. Prowadzeniu wsparcia merytorycznego dla nauczycieli uczestniczących w procesie edukacji dzieci niepełnosprawnych.
4. Prowadzenie edukacji pośredniej dla rodziców poprzez stronę Internetową, broszury i ulotki oraz porady i szkolenia organizowane na terenie poradni.

Obszary wsparcia dzieci niepełnosprawnych i ich rodzin	Podjęte działania	Dane liczbowe
Diagnoza psychologiczna, pedagogiczna, ruchowa, logopedyczna.	<p>1. Przeprowadzenie diagnoz w celu wykrycia niepełnosprawności, a następnie wydanie orzeczeń z zaleceniami wsparcia psychologiczno – pedagogicznego na terenie placówki oświatowej i zaleceniami dla rodziców.</p> <p>2. Wydanie orzeczeń do kształcenia specjalnego na okres od przedszkola do ukończenia edukacji do 25 roku życia dla dzieci niepełnosprawnych.</p>	<p>1202 diagnozy</p> <p>Wydano ogółem 321 orzeczenia o potrzebie kształcenia specjalnego.</p> <ul style="list-style-type: none"> • Niepełnosprawnych intelektualnie: <ul style="list-style-type: none"> - lekkiego stopnia 125 - umiarkowanego stopnia 21 - głębokiego stopnia 10

	<p>3. Wydawanie opinii WWRD od chwili wykrycia niepełnosprawności do czasu rozpoczęcia nauki w szkole.</p>	<ul style="list-style-type: none"> • Niepełnosprawne ruchowo:, w tym z afazją 9. • Autyzm 27 i zespół Aspergera 50 • Słabe widzenie 5 • Słabe słyszenie 8 • Zagrożenie niedostosowaniem społecznym 18 • Niepełnosprawność sprzężona 40 • Niepełnosprawność ruchowa 8 <p>Wydano 85 opinii WWRD</p>
Prowadzenie terapii na terenie PPP	<p>Dzieci niepełnosprawne uczestniczą w terapiach:</p> <ol style="list-style-type: none"> 1. Ogólnorozwojowych w ramach WWRD. 2. Terapii psychologicznej i pedagogicznej, logopedycznej indywidualnie. 3. Terapii integracji sensorycznej i rehabilitacji ruchowej. 4. Terapii grupowej: Trening Umiejętności Społecznych dla dzieci z autyzmem, w tym zespołem Aspergera. 5. Terapii grupowej – Metoda Dobrego Startu. 6. Terapia grupowa młodzieży z zespołem Aspergera. 	<p>27 dzieci</p> <p>70 dzieci</p> <p>11 dzieci</p> <p>18 dzieci</p> <p>6 dzieci</p> <p>6 uczniów LO</p>
Prowadzeniu wsparcia merytorycznego dla nauczycieli	<ol style="list-style-type: none"> 1. Pomoc w konstruowaniu Indywidualnych Programów Terapeutycznych dla dzieci niepełnosprawnych. 2. Prowadzenie sieci współpracy pedagogów z terenu powiatu – szkolenia i warsztaty metodyczne - „Praca z dzieckiem niepełnosprawnych po nauce zdalnej”. 3. Szkolenia rad pedagogicznych: Jak pracować z uczniem z zespołem Aspergera. 	<p>Realizowane w miarę zgłoszeń.</p> <p>3 spotkania szkoleniowe po 50 nauczycieli</p> <p>5 rad pedagogicznych: 70 nauczycieli</p>

	3. Konsultacje telefoniczne dla nauczycieli prowadzących edukację dzieci niepełnosprawnych.	
Działalność psychoedukacyjna dla rodziców	<p>1. Umieszczanie na stronie internetowej PPP artykułów dla rodziców na temat rozwoju i opieki nad dziećmi z różnych dziedzin edukacji.</p> <p>2. Wydawanie broszur i ulotek na temat wykrywania niepełnosprawności i informacjach na temat wsparcia terapeutycznego.</p> <p>3. Szkolenia dla rodziców pt. "Jak zrozumieć i pomóc dziecku – kondycja psychofizyczna dzieci i młodzieży po nauce zdalnej".</p> <p>Prelekcja i porady dla rodziców dzieci niepełnosprawnych na spotkaniu z dietetykiem „Zasady zdrowego i zbilansowanego odżywiania dzieci oraz dbanie o ich kondycję fizyczną”.</p>	<p>5 artykułów na temat niepełnosprawności dzieci opieka i rozwój</p> <p>500 sztuk</p> <p>2 razy – udział po 30 rodziców</p> <p>20 rodziców</p>

4. Transport zbiorowy i zarządzanie drogami publicznymi

Transport zbiorowy

Powiatowe przewozy użyteczności publicznej w 2021 r. funkcjonowały na podstawie ustawy z dnia 16 grudnia 2010 r. o publicznym transporcie zbiorowym (t.j. Dz. U. z 2021 r., poz. 1371 z późn. zm.) oraz ustawy z dnia 16 maja 2019 r. o Funduszu rozwoju przewozów autobusowych o charakterze użyteczności publicznej (Dz. U. z 2021 r. poz. 717 z późn. zm.).

W 2021 r. sieć komunikacji powiatowej o charakterze użyteczności publicznej była kontynuowana w takim kształcie jak w 2020 r. Dodatkowo na wniosek Wójta Gminy Pruszcz od 02 stycznia 2021 r. uruchomiona została linia Serock – Brzeźno – Topolno – Świecie, a także na podstawie porozumienia między Powiatem Chełmińskim a Powiatem Świeckim została uruchomiona od 01 kwietnia 2021 r. linia Świecie – Grubno – Chełmno, która w całości została sfinansowana przy współudziale Gminy Świecie, Gminy Chełmno i Powiatu Chełmińskiego.

W 2021 roku działając na mocy ustawy z dnia 16 grudnia 2010 r. o publicznym transporcie zbiorowym - art. 22 ust. 1 pkt 1 zawarto umowy o świadczenie usług w zakresie publicznego transportu zbiorowego. Przepis ten pozwala zawrzeć umowę z operatorem w sposób bezpośredni, w sytuacji, gdy średnia wartość roczna przedmiotu umowy jest mniejsza niż 1 000 000 euro lub świadczenie usług w

zakresie publicznego transportu zbiorowego dotyczy świadczenia tych usług w wymiarze mniejszym niż 300 000 kilometrów rocznie.

Poniżej przedstawiono wszystkie zawarte umowy obowiązujące w 2021 roku:

1. Na podstawie Uchwały Rady Powiatu Świeckiego Nr XXVI/166/20 z dnia 03 grudnia 2020 r. zawarto umowę na okres od 02 stycznia 2021 r. do 31 grudnia 2021 r.:

a) z firmą Usługi Przewozowe ES-BUS Eichler Sebastian na liniach:

- Świecie – Gruczno – Parlin – Pruszcz – Serock o długości 39 km;

- Świecie- Topolno – Luskowo -Świecie o długości 49 km;

- Serock – Brzeźno – Topolno – Świecie o długości 49 km.

b) z Przedsiębiorstwem Komunikacji Samochodowej w Bydgoszczy Sp. z o.o. na liniach:

- Świecie - Czaple - Pięćmorgi – Lipinki o długości 38 km

- Świecie - Drzycim – Lniano – Błądzim o długości 39 km

- Świecie - Laskowice - Osie - Łążek o długości 41 km

- Świecie - Poledno - Bukowiec – Świekatowo – Jania Góra o długości 55 km

- Świecie - Krąplewice - Gródek - Drzycim o długości 29 km

- Świecie - Budyń - Bukowiec - Świecie o długości 47 km

- Świecie - Poledno - Bukowiec - Świecie o długości 51 km

- Świecie - Michale – Dragacz o długości 29 km

- Świecie - Warlubie – Nowe o długości 49 km

- Świecie - Osie – Miedzno o długości 45 km

- Świecie - Jeżewo – Osie o długości 33 km

- Świecie - Laskowice – Lniano o długości 42 km

- Świecie - Drozdowo – Lniano o długości 45 km

- Świecie - Czaple - Jeżewo – Dąbrowa o długości 19 km

- Świecie - Biechowo - Gacki – Drzycim o długości 22 km

2. Na podstawie Uchwały Rady Powiatu Świeckiego Nr XXX/195/21 z dnia 31 marca 2021 r. zawarto umowę na okres od 01 kwietnia 2021 r. do 31 grudnia 2021 r. z firmą Usługi Przewozowe ES-BUS Eichler Sebastian na linię Świecie – Grubno – Chełmno o długości 20 km;

Łącznie na liniach wykonano 1 157 606 wkm, sprzedano 142 285 biletów jednorazowych, 4 063 biletów miesięcznych i przewieziono łącznie 321 057 pasażerów. Przychód ogółem wyniósł 1 618 880,34 zł. w tym rekompensata 424 252,66 zł od Marszałka Województwa Kujawsko – Pomorskiego z tytułu stosowania ustawowych uprawnień do ulgowych przejazdów oraz środki ze sprzedanych biletów 1 194 627,68 zł.

Wartość usługi Operatorów wyniosła łącznie 4 319 308,40 zł. Kwota dopłaty od Wojewody Kujawsko – Pomorskiego ze środków Funduszu rozwoju przewozów autobusowych o charakterze użyteczności publicznej w 2021 r. wyniosła łącznie 2 276 738,49 zł. Ze środków własnych Powiatu Świeckiego i dotacji od gmin (po 20 000 zł każda gmina), Operatorom za obsługę linii w czasie trwania umów wypłacono łącznie 556 421,28 zł. W miesiącach maju, sierpniu, wrześniu, październiku i listopadzie na 3 liniach (Świecie – Drzycim – Lniano – Błądzim, Świecie - Laskowice – Osie – Łązek i Świecie – Jeżewo - Osie), przychód z biletów przewyższył koszty obsługi tych linii o 132 731,71 zł, co zgodnie z zawartymi umowami stanowi dochód organizatora i pomniejszyło koszty z 556 421,28 zł do 423 689,57 zł.

Powiat Świecki w 2021 r. dofinansował również przewozy użyteczności publicznej na linii Smętowo Graniczne – Nowe – Smętowo Graniczne w kwocie 3 289,43 zł. Organizatorem przewozów na tej linii była Gmina Smętowo Graniczne, której zgodnie z zawartym porozumieniem udzielono wsparcia finansowego. Linia zapewnia m. in. dojazd młodzieży do Zespołu Szkół w Nowem. Na rok 2022 Powiat Świecki zawarł porozumienie z Powiatem Starogardzkim w zakresie organizacji publicznego transportu zbiorowego na linii Smętowo Graniczne – Nowe w ramach powiatowych przewozów pasażerskich. Wszelkie koszty związane z wykonywaniem zadania poniesie Powiat Starogardzki.

Monitoring: Sprawozdanie z funkcjonowania Powiatowych Przewozów Użyteczności Publicznej w 2021 roku przedstawione zostało na XL sesji Rady Powiatu Świeckiego dnia 9 marca 2022 r.

Mapa pogładowa – przebieg linii

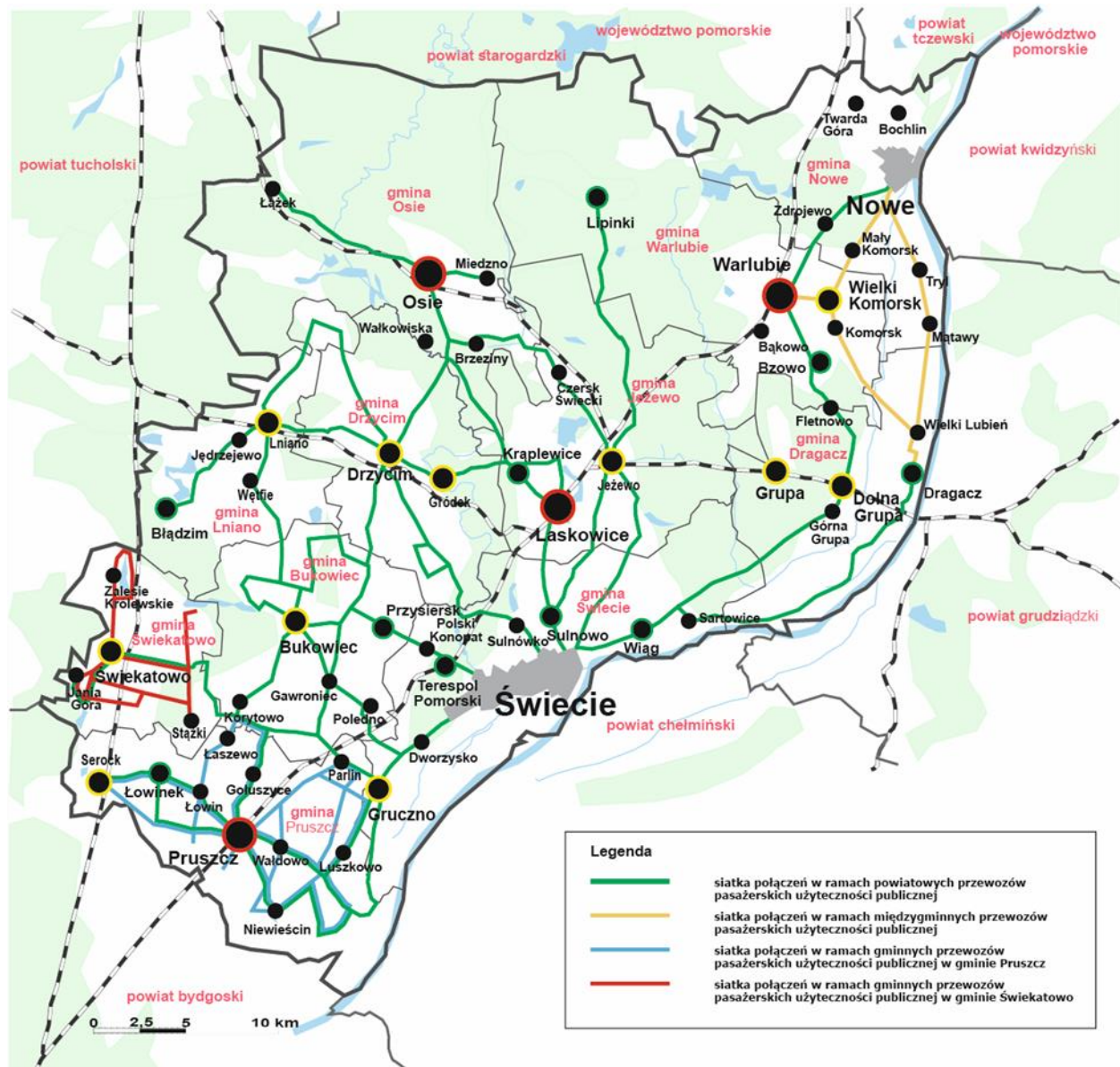

Zarządzanie drogami publicznymi

Powiat Świecki za pomocą swojej jednostki organizacyjnej Powiatowego Zarządu Dróg w Świeciu zarządza drogami powiatowymi i drogową infrastrukturą techniczną (przystanki, mosty, wiadukty, przepusty itp.). Zarząd Dróg realizuje wszystkie zadania związane z bieżącym utrzymaniem dróg powiatowych, w tym realizacją remontów, zakupem dostaw i usług z tym związanych, ochroną pasów ruchu drogowego.

Łączna długość dróg powiatowych wynosi 591,832 km

Ilość obiektów mostowych – 28 o łącznej długości 622,2 mb

Powiatowy Zarząd Dróg wykonuje swoje zadania przy pomocy Obwodu Drogowo - Mostowego z siedzibą w Drzycimiu. Obwód drogowo - mostowy wyposażony jest w samochody do prowadzenia systematycznych objazdów sieci dróg powiatowych, oraz sprzęt do wykonywania zadań utrzymaniowych i robót bieżących (piły, zagęszczarki mechaniczne, koparko-ładowarkę, frezarkę do asfaltu, dwa ciągniki z ładowaczem czołowym, ścinarkę poboczy do ciągnika, szczotkę mechaniczną ze zraszaczem, walec drogowy, kosiarka bijakowa, przyczepę samowyładowczą 10t).



Na bieżące utrzymanie dróg powiatowych w roku 2021 wydano: 3 987 791,02 zł.

5. Przeciwdziałanie bezrobociu oraz aktywizacja lokalnego rynku pracy

Zadania Powiatu w zakresie polityki rynku pracy realizuje Powiatowy Urząd Pracy w Świeciu.

Przedmiotem działania Urzędu jest promocja zatrudnienia, łagodzenie skutków bezrobocia i aktywizacja rynku pracy na obszarze 11 gmin Powiatu Świeckiego.

Stopa bezrobocia

2019			2020			2021		
Powiat	Województwo	Kraj	Powiat	Województwo	Kraj	Powiat	Woj.	Kraj
7,0 %	7,9 %	5,2%	7,2%	8,9%	6,2%	6,1%	7,7%	5,4%

Pod względem najniższej stopy bezrobocia - powiat zajmował drugie miejsce w województwie wśród powiatów ziemskich (za powiatem bydgoskim).

Bezrobotni w liczbach

W okresie od 1 stycznia do 31 grudnia 2021 roku w Powiatowym Urzędzie Pracy w Świeciu zarejestrowało się 3201 osób bezrobotnych (17,1% mniej niż w roku poprzednim). Wśród bezrobotnych było 642 osób zarejestrowanych po raz pierwszy, 363 dotychczas niepracujących, 89 zwolnionych z przyczyn dotyczących zakładu pracy.

W roku 2021 z ewidencji wyłączono 3589 osób (o 6,1% mniej niż w roku 2020), z czego największą grupę stanowiły osoby podejmujące zatrudnienie – 2000 (55,7% ogółu). Większość bezrobotnych podjęła pracę niesubsydiowaną (1708 osób, co stanowiło 47,6% wyłączeń z ewidencji). 570 (15,9%) osób utraciło status bezrobotnego z powodu niepotwierdzenia gotowości do podjęcia zatrudnienia, 144 (4,0%) osoby z powodu odmowy bez uzasadnionej przyczyny przyjęcia propozycji odpowiedniej pracy lub innej formy pomocy. 170 (4,7%) osób zarejestrowanych złożyło dobrowolną rezygnację ze statusu bezrobotnego.

Według stanu na dzień 31.12.2021 r. w Powiatowym Urzędzie Pracy w Świeciu zarejestrowane pozostawały 2053 osoby bezrobotne.

	2019	2020	2021	(zmiana) ⁴
Bezrobotni zarejestrowani				
w tym:	2402	2441	2053	(-) 15,9%
Bezrobotne kobiety	1526	1520	1302	(-) 14,3%
Bezrobotni zamieszkali na wsi	1740	1767	1515	(-) 14,3%
Bezrobotni bez kwalifikacji zawodowych	966	906	748	(-) 17,4%
Bezrobotni bez doświadczenia zawodowego	386	414	373	(-) 9,9%
Bezrobotni bez wykształcenia średniego	1549	1598	1314	(-) 17,8%
Bezrobotne kobiety, które nie podjęły pracy po urodzeniu dziecka	594	586	512	(-) 12,6%
Bezrobotni w okresie do 12 miesięcy od dnia ukończenia nauki	98	109	94	(-) 13,8%

⁴ Porównanie roku 2020 do 2021.

Wybrane grupy w szczególnej sytuacji na rynku pracy

	2019	2020	2021	(zmiana)*
Bezrobotni do 30 roku życia	693	681	567	(-) 16,7%
Bezrobotni do 25 roku życia	372	364	298	(-) 18,1%
Bezrobotni powyżej 50 roku życia	621	636	540	(-) 15,1%
Długotrwale bezrobotni	1210	1265	1125	(-) 11,1%
Niepełnosprawni bezrobotni	177	203	193	(-) 4,9%

* Porównanie roku 2020 do 2021.

Wolne miejsca pracy i miejsca aktywizacji zawodowej

	2019	2020	2021	(zmiana)*
Wolne miejsca pracy i miejsca aktywizacji zawodowej zgłoszone do PUP	2595	2177	2529	(+) 16,2%
Subsydiowane wolne miejsca pracy i miejsca aktywizacji zawodowej zgłoszone do PUP	829	728	670	(-) 7,8%

* Porównanie roku 2020 do 2021.

6. Obronność, porządek publiczny i bezpieczeństwo obywateli

Bezpieczeństwo na terenie powiatu w roku 2021 zostało ocenione na poziomie dobrym. Źródłem informacji jest roczne sprawozdanie – „Kompleksowa informacja z zakresu stanu bezpieczeństwa i porządku na terenie Powiatu Świeckiego” przedstawiona na sesji Rady Powiatu Świeckiego. Informacja dotyczy funkcjonowania struktur zarządzania kryzysowego, Komendy Powiatowej Państwowej Straży Pożarnej w Świeciu, Komendy Powiatowej Policji w Świeciu, Prokuratury Rejonowej w Świeciu, Państwowego Powiatowego Inspektora Sanitarnego oraz Powiatowego Lekarza Weterynarii.

Działania w 2021 roku:

1. Dystrybucja komunikatów bezpieczeństwa i praktycznych informacji za pomocą strony internetowej powiatu świeckiego oraz aplikacji mobilnej BLISKO.
2. Prowadzono stałą współpracę z Centrum Zarządzania Kryzysowego Wojewody i GZZK.
3. Prowadzono stałą współpracę z podmiotami tworzącymi Krajowy System Ratowniczo-Gaśniczy.
4. Prowadzono nadzór nad pracą urzędów radiowych pracujących w sieci zarządzania, koordynacji ratownictwa oraz ostrzegania i alarmowania poprzez sprawdzanie łączności.
5. Prowadzono obserwacje stanów wody na wodowskazie w Chełmnie.
6. Prowadzono stałą współpracę z Wydziałem Bezpieczeństwa i Zarządzania Kryzysowego w Bydgoszczy i Nadzorami Wodnymi z terenu powiatu oraz gminami powodziowymi.

7. Utrzymywano stałą współpracę na linii Rejon Energetyczny ENEA – Starostwo Powiatowe w Świeciu – Ośrodek Wentylacji Domowej Medycyna Specjalistyczna w Bydgoszczy, polegającą na przekazywaniu aktualnych informacji nt. planowanych przerw w dostawie energii elektrycznej.
8. Prowadzono stałe przekazywanie raportów dobowych przez PCZK w Świeciu za pomocą Centralnej Aplikacji Raportującej - systemu raportowania o zagrożeniach dla służb i instytucji odpowiedzialnych za zarządzanie kryzysowe na terenie Polski.
9. Koordynowanie funkcjonowania obiektu wyznaczonego jako miejsce odbywania kwarantanny dla osób z obszaru województwa kujawsko-pomorskiego.
10. Przekazywano codzienne raporty do służb Wojewody o ilości osób odbywających kwarantannę zbiorową.
11. Przekazywanie do jst na administrowanym terenie raportów dot. ilości osób objętych kwarantanną w poszczególnych gminach.
12. Uczestniczenie w treningach systemu powszechnego ostrzegania wojsk oraz ludności cywilnej o zagrożeniu uderzeniami z powietrza i skażeniami.
13. Uczestniczenie w treningach w ramach Krajowego Systemu Wykrywania Skażeń i Alarmowania.
14. Przy Staroście Świeckim działa Komisja Bezpieczeństwa i Porządku. W związku z sytuacją epidemiczną w kraju, stacjonarne posiedzenie Komisji Bezpieczeństwa i Porządku odbyło się raz, w miesiącu wrześniu 2021r. Omawiano między innymi:
 - 1) Stan zagrożenia chorobą ASF (afrykańskiego pomoru świń) na terenie powiatu świeckiego.
 - 2) Sytuację związaną z zagrożeniem epidemiologicznym SARS-CoV-2 na terenie powiatu świeckiego.
 - 3) Potrzeby związane z profilaktyką bezpieczeństwa na 2022 rok.

Ze względu na obowiązujące obostrzenia członkowie Komisji byli informowani listownie o bieżącej sytuacji na terenie powiatu. Ponadto w kwestiach kluczowych dla bezpieczeństwa Przewodnicząca utrzymywała łączność telefoniczną z członkami Komisji.

Ważniejsze działania, które zostały zrealizowane to:

1. Dystrybucja środków ochrony pochodzących z magazynu Wojewody oraz Agencji Rezerw Materiałowych do jednostek samorządu terytorialnego, szkół, domów pomocy społecznej;
 2. Dostosowanie stanowisk pracy w budynku Starostwa Powiatowego oraz powiatowych jednostek organizacyjnych do obsługi klienta. Modernizacje pozwoliły zachować ciągłość obsługi, przy jednoczesnym zachowaniu wymogów bezpieczeństwa;
 3. Pozytywnie zaopiniowano Budżet Powiatu Świeckiego w zakresie bezpieczeństwa na 2022 rok;
 4. W celu zwiększenia bezpieczeństwa finansowano lub współfinansowano działalność profilaktyczną na kwotę 186.000 zł.
- w ramach wsparcia działalności Komendy Powiatowej Policji w Świeciu przekazano razem 55.000 zł na dofinansowanie zakupu samochodu osobowego z napędem hybrydowym w wersji oznakowanej,
 - w ramach wsparcia dla Komendy Powiatowej Państwowej Straży Pożarnej w Świeciu przekazano razem 49.000 zł w tym:
 - 19.000 zł zakup suszarki do masek pełnotwarzowych MTS 1800 PLEXI,
 - 30.000 zł zakup ubrań do pracy w wodzie, sprzętu łączności, absorbentu substancji ropopochodnych i środka pianotwórczego,

- dla Ochotniczych Straży Pożarnych przekazano kwotę 66.000 zł w tym:
 - OSP Drzycim – zakup nowego, średniego samochodu ratowniczo-gaśniczego 20.000 zł.
 - OSP Wielkie Zajączkowo – zakup defibrylatora i drabiny przenośnej ratowniczej 8.600 zł.
 - OSP Górna Grupa – zakup kamery termowizyjnej 10.000zł.
 - OSP Siemkowo – zakup motopompy TOHATSU 22.400 zł.
 - OSP Pruszcz – zakup aparatu ochrony dróg oddechowych firmy FENZY i sygnalizatora bezruchu 5.000 zł.
- w ramach wsparcia działań profilaktycznych i edukacyjnych przekazano kwotę 16.000 zł.

Monitoring: Sprawozdanie z działalności Komisji Bezpieczeństwa i Porządku Starosty Świeckiego za rok 2021r. przedstawione zostało na XXXIX sesji Rady Powiatu Świeckiego dnia 12 stycznia 2022r.

7. Ochrona praw konsumenta

Powiatowy Rzecznik Konsumentów wykonuje zadania z zakresu prawa konsumenckiego poprzez bezpłatne porady. Zadania i uprawnienia rzecznika praw konsumentów określone są w art. 42 ustawy z dnia 16 lutego 2007 r. o ochronie konkurencji i konsumentów (Dz.U. 2021.275 t.j.).

Porady odbywają się:

- w formie pisemnej,
- telefonicznie,
- pocztą elektroniczną,
- bezpośrednio podczas osobistej wizyty w biurze rzecznika.

O ile w latach poprzednich osobisty kontakt konsumenta z rzecznikiem w biurze był dominującą formą, tak w 2021 roku i w roku poprzednim z uwagi na okres pandemii wirusa Covid-19 zmieniło się pierwszeństwo dotychczasowej formy. Okres pandemii wirusa Covid-19 wpłynął na wybór przez konsumentów określonych kanałów komunikacyjnych i form kontaktu. Zdecydowanie zwiększył się kanał komunikacji za pośrednictwem telefonu i poczty elektronicznej. Zaobserwowano, że coraz częściej z tego rodzaju form korzystają również seniorzy, co świadczy o wzroście świadomości konsumenckiej, ale również o coraz większej wiedzy informatycznej wśród starszych osób.

Rzecznik przy okazji każdej formy kontaktu informuje konsumentów o obowiązujących regulacjach prawnych i o możliwościach ich wykorzystania lub udziela porad o sposobie postępowania w konkretnej sprawie.

Podkreślić należy, że zakres zadań rzecznika jest niezwykle szeroki. System prawa ochrony konsumenckiej opiera się nie tylko na przepisach stricte konsumenckich, a swym zakresem obejmuje szeroko rozumianą cywilistykę, która niepodzielnie zająć się z ochroną praw konsumenckich. Niejednoznaczność i częste zmiany przepisów wymagają umiejętności ciągłej ich aktualizacji i analizy. Najczęściej konsumenci zwracają się o pomoc w zakresie reklamacji zakupionego towaru, sprzedaży poza lokalem i na odległość. W ocenie rzecznika niska jakość towaru, szczególnie obuwia jest przyczyną reklamacji. Sprzedawcy coraz częściej nie uznają reklamacji licząc, że konsument nie skorzysta z pomocy rzecznika i nie skieruje sprawy do sądu. Brak rzetelności w rozpatrywaniu reklamacji powoduje przerzucanie odpowiedzialności za złą jakość towaru na konsumentów. Niejednokrotnie rzecznik kieruje

konsumenta do rzeczoznawcy, jednak to wiąże się z kosztem, który musi ponieść konsument i to bardzo często jest przyczyną rezygnacji z dalszego dochodzenia swoich praw. Rzecznik sugeruje takie rozwiązania, zanim konsument zdecyduje się skierować sprawę do sądu, szczególnie w przypadkach wątpliwych, kontrowersyjnych, wymagających wiedzy specjalistycznej.

Każda zgłaszana sprawa poddawana jest wnikliwej analizie, przy czym podczas kontaktu z konsumentem, rzecznik w sposób przejrzysty i zrozumiały wyjaśnia konsumentowi kontekst sprawy. Szczególnie osobom starszym należy poświęcić więcej uwagi i czasu, bo ta grupa czuje się zagubiona w gąszczu przepisów. Nadal analiza przedmiotu spraw sprowadza się do wniosku, że ta grupa konsumentów, ze zbyt dużą ufnością, bezkrytycznie decyduje się na zakup towaru lub usług.

W ocenie rzecznika spadła ilość spraw dotyczących umów sprzedaży podczas uczestniczenia w różnego rodzaju pokazach. Prawdopodobnie jest to spowodowane lockdownem. Nadto działania Urzędu Ochrony Konkurencji i Konsumentów podawane do publicznej wiadomości o nierzetelnych metodach działaniach niektórych przedsiębiorców, zwiększa ostrożność konsumentką z korzystania tego rodzaju usług.

Popularyzacja praw konsumenckich wpływa na coraz większą świadomość o swoich uprawnieniach, a także o istnieniu takiej formy pomocy, jak rzecznik konsumentów.

Udzielanie porad to nie tylko przedstawienie konsumentowi możliwości prawnych rozwiązania zgłoszonego problemu, ale także napisania pisma lub skierowanie do odpowiedniej instytucji. Rzecznik udostępnia konsumentom różne wzory pism, począwszy od wezwania do zapłaty po reklamację towaru. Należy podkreślić, że sprawy z którymi zwracają się konsumenci niejednokrotnie są skomplikowane, a to oznacza, że Rzecznik Konsumentów musi dokonać bardzo szczegółowej analizy zasadności skargi. To wymaga czasu i skupienia. Analizowane są regulaminy, zapisy kart gwarancyjnych, ogólne warunki umów, interpretowane przepisy i orzecznictwo sądów.

W 2021 roku bezpłatne poradnictwo i informacja prawna realizowana była poprzez mi.in.:

- 1) Udzielanie porad telefonicznie i poprzez pocztę elektroniczną,
- 2) Udzielanie bezpośrednich porad w biurze rzecznika,
- 3) Sporządzanie pism, wezwań, reklamacji, oświadczeń, wniosków,
- 4) Wyjaśnienie i interpretacja przepisów prawa,
- 5) Udzielanie pouczeń przedsiębiorcom,
- 6) Występowanie do przedsiębiorców o ugodowe i dobrowolne załatwienie spraw,
- 7) Zapewnienie pomocy prawnej konsumentom w trakcie toczącego się postępowania, w sprawach o ochronę interesów konsumentów.
- 8) Przekazywanie materiałów edukacyjnych.

Najczęściej konsumenci zwracają się o pomoc w zakresie:

- reklamacji zakupionego towaru, w tym : sprzedaży mebli i artykułów wyposażenia wnętrz, urządzeń gospodarstwa domowego, urządzeń elektronicznych i sprzętu ADG.
- usług motoryzacyjnych,
- usług telekomunikacyjnych,
- usług finansowych,
- usług sektora energetycznego i wodnego.

Liczba osób, która skorzystała z porad	2018	2019	2020	2021	(zmiana) ⁵
	640	637	461	457	(-4)

Udzielanie porad obejmuje przedstawienie konsumentowi możliwości prawnego rozwiązania zgłoszonego problemu, przygotowanie pisma lub skierowanie do odpowiedniej instytucji. Rzecznik udostępnia konsumentom różne wzory pism, począwszy od wezwania do zapłaty, oświadczenie o odstąpieniu od umowy po reklamację towaru.

W roku 2021 Powiatowy Rzecznik Konsumentów występował do przedsiębiorców w 62 sprawach dot. ochrony praw i interesów konsumentów.

8. Nieodpłatna pomoc prawna i edukacja prawna

W 2021 roku na terenie powiatu świeckiego świadczone nieodpłatną pomoc prawną i nieodpłatne poradnictwo obywatelskie. Poradnictwo prowadzone jest w 4 punktach, w jedenastu lokalizacjach – w każdej z gmin. Powiat, na realizację zadania, dysponował kwotą 264.000,00 zł.

Dwa punkty NPP (nieodpłatnej pomocy prawnej) powierzono do prowadzenia organizacji pozarządowej – Zaborskiemu Towarzystwu Naukowemu (wybranemu na podstawie konkursu ofert). Poradnictwo obywatelskie było prowadzone w czterech lokalizacjach (NPO). Pozostałe dwa punkty prowadzone były we współpracy z Okręgową Radą Adwokacką w Bydgoszczy i Izbą Radców Prawnych w Bydgoszczy. We wszystkich punktach mogła być świadczona mediacja. NPP udzielało 5 adwokatów, 7 radców prawnych, NPO 2 doradców obywatelskich, którzy legitymowali się wykształceniem wyższym prawniczym. Uprawnienia mediatora posiadało 3 adwokatów, 2 radców prawnych i 1 doradca obywatelski.

W związku z przeciwdziałaniem zagrożeniom związanym z COVID-19, o których mowa w art. 1 i 2 ustawy z dnia 2 marca 2020 r. o szczególnych rozwiązaniach związanych z zapobieganiem, przeciwdziałaniem i zwalczaniem COVID-19, innych chorób zakaźnych oraz wywołanych nimi sytuacji kryzysowych (Dz. U. z 2020 r. poz. 374) oraz ogłoszeniem stanu zagrożenia epidemiologicznego na terenie kraju w okresie od 1.01 do 15.02 i od 20.03 do 25.04.2021 r. została zawieszona na terenie Powiatu Świeckiego stacjonarna działalność punktów nieodpłatnej pomocy prawnej i nieodpłatnego poradnictwa obywatelskiego. Obsługa klientów w punktach, nie była świadczona. Osoby, które chciały uzyskać pomoc prawną mogły ją otrzymać otrzymały ją drogą środków komunikacji na odległość (telefon oraz mail).

Z pomocy prawników skorzystało 1381 mieszkańców powiatu, w tym z nieodpłatnych porad prawnych 1025, a z nieodpłatnego poradnictwa obywatelskiego 356. Najczęściej porad udzielano osobom w wieku 35 – 55 lat. Częściej z porad korzystają kobiety.

⁵ Porównanie roku 2020 do 2021.

	2018	2019	2020	2021	(zmiana) ⁶
Liczba osób, którym udzielono nieodpłatnej pomocy prawnej	1028	1307	1067	1381	(+314)

Dziedziny prawa, w których zostało udzielonych najwięcej porad to: prawo cywilne (w zakresie uprawnień do dziedziczenia) i prawo rodzinne (w zakresie sposobów rozwiązania małżeństwa i alimentów). W zakresie NPO porady dotyczyły trudności ze spłatą długów i egzekucji komorniczej. Wśród form wsparcia dominowało: poinformowanie osoby uprawnionej o obowiązującym stanie prawnym, o przysługujących jej uprawnieniach lub o spoczywających na niej obowiązkach oraz wskazanie osobie uprawnionej sposobu rozwiązania jej problemu prawnego.

Szczegółowe zestawienie danych zawiera poniższa tabela:

Dziedzina prawa, której dotyczyła nieodpłatna pomoc prawna		Liczba osób, którym udzielono porad w punktach prowadzonych przez		
		adwokatów lub radców prawnych	organizacje pozarządowe	
			pomoc prawna	pomoc prawna
1.	prawo rodzinne	132	59	60
2.	prawo pracy	50	9	7
3.	sprawa z zakresu rozpoczęcia działalności gospodarczej	1	1	1
4.	prawo cywilne	257	138	170
5.	prawo ubezpieczeń społecznych, prawa do opieki zdrowotnej	35	19	24
6.	prawo administracyjne z wyjątkiem prawa podatkowego	19	12	7
7.	prawo podatkowe	7	2	4
8.	prawo karne	28	7	21
9.	inne	10	1	8

⁶ Porównanie roku 2020 do 2021.

9. Promocja powiatu i turystyka

Wśród wielu działań promocyjnych Powiatu Świeckiego znajduje się również dofinansowanie zadań kulturalnych i sportowych organizowanych na terenie całego Powiatu.

W 2021 roku dofinansowano 34 zadania:

	Ilość zadań			Wartość zadań (w zł)		
	2019	2020	2021	2019	2020	2021
Zadania kulturalne	28	16	17	47 834,07	22 518,36 zł	15 528,24 zł
Zadania sportowe	22	12	17	27 040,34	14 685,92 zł	12 238,97 zł

Efektom przekazanych przez Powiat Świecki środków finansowych była organizacja:

- wydarzeń o zasięgu ogólnopolskim, a nawet międzynarodowym np. Blues na Świecie Festival, Festiwal Podróżników „Piąty Ocean”, Summer Hot Disco.
- mniejszych inicjatyw, czyli takich, których zasięg był minimum powiatowy - wydarzenia organizowane przez stowarzyszenia działające na terenie powiatu (11 wydarzeń), przez kluby sportowe (1 wydarzenie) oraz ośrodki kultury (3 wydarzenia).

Ponadto Powiat wsparł pasjonatów, którzy dzięki swojej pasji promowali Powiat Świecki nawet poza granicami Polski: organizacja ogólnopolskiego festiwalu podróżników „Piąty Ocean”, start Tomasz Wołoszuka w Pucharze Świata w siatkówce plażowej, start Michała Kulpy w Mistrzostwach Świata Niesłyszących w lekkoatletyce, reprezentowanie Powiatu Świeckiego podczas Mistrzostw Polski w biegu na 1500m przez Elizę Megger oraz start Dominika Rubaja w Mistrzostwach Polski w warcabach stupolowych.

W ramach środków przeznaczonych na promocję oraz turystykę, Powiat Świecki współfinansował wydanie publikacji dotyczących atrakcji regionu: „Ocalić od zapomnienia – historia Komorskiej Gromady” autorstwa Mirosławy Danielewicz; „Szlaki turystyczne ziemi świeckiej” opracowane przez Bractwo Czarnej Wody z Osia; „Klasztor w Świeciu” – album wydany na pamiątkę 300. rocznicy konsekracji kościoła pw. Niepokalanego Poczęcia Najświętszej Maryi Panny.

W roku 2021 Powiat Świecki zorganizował obchody Światowego Dnia Kociewia: na stronie internetowej oraz social media Powiatu przeprowadzono kampanię promocyjną dotyczącą dziedzictwa Kociewia: haftu, gwary, kulinariów. Ogłoszono konkursy dla dzieci oraz dla osób pełnoletnich.

Dodatkowo, w ramach obchodów Światowego Dnia Pszczół, rozdano mieszkańcom Powiatu Świeckiego nasiona łąki kwietnej i zachęcano do jej wysiania. Pod Starostwem Powiatowym w Świeciu stanęła tablica informacyjna dotycząca korzyści wynikających z zakładania łąk. Następnie ogłoszono konkurs fotograficzny dla mieszkańców „Moja łąka kwietna”.

Powiat Świecki dofinansował organizację jubileuszowej – XV edycji Festiwalu Smaku w Grucnie.

W związku z trwającym stanem pandemii kontynuowano promocję lokali gastronomicznych, które, zgodnie z panującymi wówczas obostrzeniami, działały na terenie Powiatu Świeckiego i realizowały zamówienia na wynos lub z dowozem do klienta.

Powiat Świecki odebrał w 2021 roku Wyróżnienie Marszałka w kategorii „Działalność na rzecz rozwoju turystyki i popularyzacji krajoznawstwa – instytucja” za wydany w roku 2019 przewodnik „Ruszaj w Powiat Świecki. Twój przewodnik na 10 udanych dni w Powiecie Świeckim”. Ponadto Powiat Świecki nominował Blues na Świecie Festival do nagrody Najlepszego produktu turystycznego województwa kujawsko-pomorskiego.

Powiat Świecki wystąpił do firmy Mondi Świecie S.A. z prośbą o wsparcie dwóch inicjatyw: odnowienie szlaku Czarcich Gór oraz rozbudowanie infrastruktury turystycznej na ścieżkach rowerowych Gminy Świecie. Za otrzymane środki w wysokości 20 000 zł udało się postawić 4 stacje naprawcze do rowerów, tablicę informacyjną dot. flory i fauny Diabelców oraz postawić balustradę i odnowić stół na Czarcich Górach.

W 2021 r. Powiat Świecki współfinansował i współorganizował prace nad strategią promocji Borów Tucholskich: celem projektu jest stworzenie marki terytorialnej Borów Tucholskich, stworzenie strategii i planu promocji oraz podniesienie atrakcyjności i rozpoznawalności regionu poprzez ujednoczoną i konsekwentnie prowadzoną komunikację. Realizacja projektu przyczyni się do wzrostu rozpoznawalności Borów Tucholskich jako regionu turystycznego. W ramach działania odbyły się 4 spotkania z przedstawicielami branży i samorządów, audyt ekspercki oraz konsultacje online.

W październiku 2019 roku w ramach środków Lokalnej Strategii Rozwoju Lokalnej Grupy Działania „Gminy Powiatu Świeckiego” Powiat Świecki złożył dwa wnioski o realizację operacji: "Kuchnia kociewska dla każdego, czyli zachowanie dziedzictwa lokalnego obszaru Kociewia" oraz „Zachowanie dziedzictwa lokalnego Kociewia poprzez organizację wydarzeń, stworzenie filmu oraz zakup strojów ludowych”. Umowy z Urzędem Marszałkowskim Województwa Kujawsko-Pomorskiego podpisano 10 września 2020 r. W związku z trwającym stanem pandemii, Powiat Świecki przystąpił w 2021 r. do realizacji jednego z wniosków tj. „Kuchnia kociewska dla każdego, czyli zachowanie dziedzictwa lokalnego obszaru Kociewia”. Zadanie polegało na realizacji 5 działań:

- warsztatów kulinarnych dla mieszkank terenów wiejskich,
- wernisażu zdjęć,
- konferencji popularno-naukowej,
- stworzenia filmu dokumentującego przebieg działań,
- wydania książki kulinarnej.

Wniosek o płatność złożono 31 grudnia 2021 roku.

W działaniach promocyjnych Powiat Świecki wspierany jest przez Lokalną Organizację Turystyczną KOCIEWIE oraz Kujawsko-Pomorską Organizację Turystyczną, których jest aktywnym członkiem.

VI. Efektywność pozyskiwania przez Powiat Świecki środków z funduszy unijnych i krajowych w roku 2021

Zewnętrzными źródłami finansowania przedsięwzięć realizowanych przez Powiat Świecki w 2021 roku były środki z funduszy unijnych i krajowych pochodzące z:

1. Regionalnego Programu Operacyjnego Województwa Kujawsko-Pomorskiego na lata 2014-2020;
2. Rządowego Funduszu Rozwoju Dróg;
3. Rządowego Funduszu Inwestycji Lokalnych;
4. Rządowego Funduszu Polski Ład: Programu Inwestycji Strategicznych;
5. Dotacji Województwa Kujawsko-Pomorskiego (na drogi wojewódzkie przyjęte przez Powiat Świecki);
6. Programu Operacyjnego Wiedza Edukacja Rozwój 2014-2020;
7. Fundacji Rozwoju Systemu Edukacji;
8. Państwowego Funduszu Rehabilitacji Osób Niepełnosprawnych;
9. Funduszu Solidarnościowego;
10. Budżetu państwa;
11. Programu Rozwoju Obszarów Wiejskich na lata 2014-2020.

Pozyskane środki łącznie:

Lp.	Dział	Pozyskane środki zewnętrzne (w zł)
I	Transport	29 567 010,90
II	Nauka i edukacja	15 901 358,32
III	Praca, integracja i społeczeństwo	25 183 179,01
IV	Ochrona zdrowia	13 075 160,07
V	Promocja	63 630,00
VI	Odnawialne źródła energii	934 800,00
	RAZEM:	84 725 138,30

Poniżej zestawienie pozyskanych środków w podziale tematycznym.

I. Transport

Lp.	Źródło finansowania	Ilość zadań/ projektów	Wartość całkowita projektu (w zł)	Wartość dofinansowania (w zł)	Kilometry przebudowanych dróg
1.	Regionalny Program operacyjny Województwa Kujawsko-Pomorskiego na lata 2014-2020	2	20 476 003,79	11 083 530,90	5,09
2.	Rządowy Fundusz Rozwoju Dróg	1	10 367 423,76	4 957 992,00	1,2
3.	Rządowy Fundusz Inwestycji Lokalnych	2	29 570 971,80	7 015 488,00	3,4
4.	Rządowy Fundusz Polski Ład: Program Inwestycji Strategicznych	1	2 170 070,17	1 710 000,00	1,045
5.	Dotacja Województwa Kujawsko-Pomorskiego	3	6 549 012,17	4 800 000,00	16,43
	RAZEM	9	69 133 481,69	29 567 010,90	27,165

1. Środki z Regionalnego Programu Operacyjnego Województwa Kujawsko-Pomorskiego na lata 2014-2020.

Lp.	Nazwa projektu	Okres realizacji projektu	Wartość całkowita projektu (w zł)	Wartość dofinansowania (w zł)	Kwota wydatków przypadająca na 2021 rok
1.	„Rozbudowa drogi powiatowej nr 1265C Świekatowo – Serock. Etap II – wykonanie ciągu pieszo-rowerowego na odcinku Małe Łąkie – Serock”.	01.03.2020 31.08.2021	1 272 455,75	883 623,38	1 009 694,31
Produkty: długość wsparcia infrastruktury rowerowej 2,89 km, Rezultaty: spadek emisji gazów cieplarnianych (tony równoważnika CO ₂) 4					
2.	Przebudowa drogi powiatowej nr 1286C Morsk – Świecie – Dworzysko. Etap II	31.07.2018 31.12.2022	19 203 548,04	10 199 907,52	6 959 000,00
Produkty: długość drogi 2,2 km liczba sprzętu 3 szt. (2 szt. znak aktywny, 1 szt. barier sprężystych) Rezultaty: nośność drogi 115 kN/oś					

2. Środki z Rządowego Funduszu Rozwoju Dróg

Lp.	Nazwa projektu	Okres realizacji projektu	Wartość całkowita projektu (w zł)	Wartość dofinansowania (w zł)	Kwota wydatków przypadająca na 2020 rok
1.	Przebudowa drogi powiatowej nr 1215C Wałkowiska – Jeżewo	15.01.2021 31.08.2021	10 367 423,76	4 957 992,00	7 367 423,76
W ramach projektu przewidziano przebudowę drogi na odcinku 11 931 m. Projektowana szerokość jezdni wyniesie 5,5 m. Wykonany zostanie ciąg pieszo rowerowy o długości 1549,23 mb.					

3. Rządowy Fundusz Inwestycji Lokalnych

Lp.	Nazwa projektu	Okres realizacji projektu	Wartość całkowita projektu (w zł)	Wartość dofinansowania (w zł)	Kwota wydatków przypadająca na 2021 rok
1.	Przebudowa drogi powiatowej nr 1286 C Morsk – Świecie – Dworzysko. Etap II”	30.07.2018 31.12.2022	19 203 548,04	4 015 488,00	1 475 308,00
Produkty: długość drogi 2,2 km liczba sprzętu 3 szt. (2 szt. znak aktywny, 1 szt. barier sprężystych) Rezultaty: nośność drogi 115 kN/oś					
2.	„Przebudowa drogi powiatowej nr 1215C Wałkowiska- Jeżewo”	01.02.2021 30.09.2021	10 367 423,76	3 000 000,00	3 000 000,00
W ramach projektu przewidziano przebudowę drogi na odcinku 11 931 m. Projektowana szerokość jezdni wyniesie 5,5 m. Wykonany zostanie ciąg pieszo rowerowy o długości 1549,23 mb.					

4. Rządowy Fundusz Polski Ład: Program Inwestycji Strategicznych

Lp.	Nazwa projektu	Okres realizacji projektu	Wartość całkowita projektu (w zł)	Wartość dofinansowania (w zł)	Kwota wydatków przypadająca na 2021 rok
1.	Podniesienie bezpieczeństwa i komunikacji na terenie szpitala w Świeciu poprzez budowę infrastruktury drogowej, ciągów pieszych oraz miejsc parkingowych	07.09.2022	2 170 070,17	1 710 000,00	0,00 zł
W ramach projektu przewidziano przebudowę infrastruktury drogowej (drogi wewnętrzne, miejsca postojowe, podłączenie układu wewnętrznego do ronda na ul. Wojska Polskiego, chodniki) na terenie szpitala w Świeciu.					

5. Środki z dotacji Województwa Kujawsko-Pomorskiego

Lp.	Nazwa projektu	Okres realizacji projektu	Wartość całkowita projektu (w zł)	Wartość dofinansowania (w zł)	Kwota wydatków przypadająca na 2021 rok
1.	Przebudowa drogi powiatowej nr 1048C Osie – Warlubie - naprawa przełomów na drodze Nr 1048C od km 3+000 do km 9+590 w ramach zadania pod nazwą: „Przebudowa dróg powiatowych w powiecie świeckim na odcinku od skrzyżowania z drogą wojewódzką Nr 240 do miejscowości Laskowice (dł.25,725 km), od ul. Miodowej do ul. Wojska Polskiego w Świeciu (dł. około 270 m) oraz od drogi wojewódzkiej Nr 214 do miejscowości Osie (19,232 km).	19.04.2021 30.06.2021	2 832 059,76	2 832 059,76	2 832 059,76
Produkty: długość drogi 6,59 km					
2.	Przebudowa drogi powiatowej nr 1046C Błądzim – Drzycim – Laskowice etap 3	02.02.2021 17.09.2021	3 599 979,41	1 850 967,24	3 599 979,41
Produkty: długość drogi 3,47 km					
3.	Wykonanie dokumentacji projektowej na zadanie pn. „Przebudowa drogi powiatowej nr 1048C Osie - Warlubie”	02.02.2021 15.08.2021	116 973,00	116 973,00	116 973,00
Produkt: projekt przebudowy drogi powiatowej na odcinku 6,37 km					

II. Nauka i edukacja

Lp.	Źródło dofinansowania	Ilość zadań/ projektów (szt)	Wartość całkowita projektu (w zł)	Wartość dofinansowania (w zł)
1.	Regionalny Program Operacyjny Województwa Kujawsko-Pomorskiego na lata 2014-2020	4	17 201 874,86	13 553 672,57
2.	Fundacja Rozwoju Systemu Edukacji	3	957 922,37	797 293,51

3.	Program Operacyjny Wiedza Edukacja Rozwój 2014-2020	1	640 715,30	512 572,24
4.	Budżet państwa	2	887 820,00	887 820,00
5.	Środki Państwowego Funduszu Rehabilitacji Osób Niepełnosprawnych	1	560 511,00	150 000,00
	RAZEM	11	20 248 843,53	15 901 358,32

1. Środki z Regionalnego Programu Operacyjnego Województwa Kujawsko-Pomorskiego na lata 2014-2020

Lp.	Nazwa projektu	Okres realizacji projektu	Wartość całkowita projektu (w zł)	Wartość dofinansowania (w zł)	Kwota wydatków przypadająca na 2021 rok (w zł)
1.	Edukacja dorosłych na rzecz rynku pracy w powiecie sępoleńskim, świeckim i tucholskim	01.05.2018 30.09.2021	5 232 478,15	4 709 191,15	7 186,00
<p>Lider projektu – Powiat Tucholski</p> <p>Kwota dofinansowania dla Powiatu Świeckiego – 1 410 878,42 zł</p> <p>Rezultaty:</p> <ul style="list-style-type: none"> • liczba osób, które uzyskały kwalifikacje w ramach pozaszkolnych form kształcenia – 660 osób • liczba osób, które zdobyły wiedzę, umiejętności lub kompetencje w ramach pozaszkolnych form kształcenia – 452 osób • liczba osób dla których wypracowano indywidualny plan działania - 1222 osób 					
2.	Aktywni Zawodowo	02.01.2020 30.09.2022	4 321 205,50	3 889 084,94	1 306 630,63
<p>Produkty:</p> <ul style="list-style-type: none"> • liczba osób objętych szkoleniami/doradztwem w zakresie kompetencji cyfrowych- 86 osób, • liczba podmiotów wykorzystujących technologie informacyjno-komunikacyjne-3 szt., • liczba nauczycieli kształcenia zawodowego oraz instruktorów praktycznej nauki zawodu objętych wsparciem w programie-14 osób, • liczba uczniów szkół i placówek kształcenia zawodowego uczestniczących w stażach i praktykach u pracodawcy-260 osób, • liczba szkół i placówek kształcenia zawodowego wyposażonych w programie w sprzęt i materiały dydaktyczne niezbędne do realizacji kształcenia zawodowego-3 szt., • liczba uczniów objętych wsparciem w zakresie rozwijania kompetencji kluczowych lub umiejętności uniwersalnych w programie-86 osób, • liczba osób, którzy zostali objęci wsparciem w programie-575 osób, • liczba nauczycieli objętych wsparciem w zakresie uzyskiwania/podnoszenia kwalifikacji w zakresie doradztwa zawodowego-1 osoba, • liczba uczniów szkół i placówek kształcenia zawodowego uczestniczących w doradztwie zawodowym-40 osób, 					

Lp.	Nazwa projektu	Okres realizacji projektu	Wartość całkowita projektu (w zł)	Wartość dofinansowania (w zł)	Kwota wydatków przypadająca na 2021 rok (w zł)
<ul style="list-style-type: none"> liczba szkół, dla których utworzono PIK-2 szt. <p>Rezultaty:</p> <ul style="list-style-type: none"> liczba nauczycieli kształcenia zawodowego oraz instruktorów praktycznej nauki zawodu, którzy uzyskali kwalifikacje lub nabyli kompetencje po opuszczeniu programu- 14 osób, liczba szkół i placówek kształcenia zawodowego wykorzystujących wyposażenie zakupione dzięki EFS-4 szt., liczba uczniów, którzy nabyli kompetencje kluczowe lub umiejętności uniwersalne po opuszczeniu programu-69 osób, liczba uczniów szkół i placówek kształcenia zawodowego, którzy podnieśli, nabyli lub uzupełnili kompetencje zawodowe po opuszczeniu programu-350 osób, liczba nauczycieli, którzy uzyskali/podnieśli kwalifikacje w zakresie doradztwa zawodowego-1 osoba., liczba uczniów, którzy podnieśli, nabyli lub uzupełnili umiejętności praktyczne po opuszczeniu programu- 230 osób. 					
3.	Niebo nad Astrobazami – rozwijamy kompetencje kluczowe uczniów	06.05.2019 31.12.2023	4 138 098,41	3 517 125,98	18 999,50
<p>Lider projektu: Województwo Kujawsko-Pomorskie</p> <p>Projekt w powiecie świeckim realizowany jest w I Liceum Ogólnokształcącym im. Floriana Ceynowy w Świeciu</p> <p>Produkty:</p> <ul style="list-style-type: none"> liczba osób objętych szkoleniami/doradztwem w zakresie kompetencji cyfrowych-728 osób, liczba uczniów objętych wsparciem w zakresie rozwijania kompetencji kluczowych lub umiejętności uniwersalnych w programie - 1400 osób. <p>Rezultaty:</p> <ul style="list-style-type: none"> liczba uczniów, którzy nabyli kompetencje kluczowe lub umiejętności po opuszczeniu programu - 1120 osób, liczba nauczycieli, którzy uzyskali kwalifikacje lub nabyli kompetencje po opuszczeniu programu - 26 osób. 					
4.	Tworzenie nowej przestrzeni dydaktycznej poprzez rozbudowę obiektu Zespołu Szkół Ogólnokształcących i Policealnych w Świeciu	01.06.2017 28.02.2022	3 510 092,80	1 438 270,50	2 328 150,11
<p>Produkty:</p> <ul style="list-style-type: none"> liczba wspartych obiektów infrastruktury kształcenia zawodowego – 1 szt. liczba miejsc w infrastrukturze kształcenia zawodowego – 60 osób liczba wspartych warsztatów/pracowni kształcenia praktycznego – 4 szt. liczba wspartych obiektów infrastruktury kształcenia praktycznego i ustawicznego – 1 szt. <p>Rezultaty:</p> <ul style="list-style-type: none"> liczba uczniów korzystających ze wspartych warsztatów/pracowni kształcenia praktycznego – 60 osób 					

2. Środki z Fundacji Rozwoju Systemu Edukacji, Program „ERASMUS +”

Lp.	Nazwa projektu	Okres realizacji projektu	Wartość całkowita projektu (w zł)	Wartość dofinansowania (w zł)	Kwota wydatków przypadająca
-----	----------------	---------------------------	-----------------------------------	-------------------------------	-----------------------------

					na 2021 rok (w zł)
1.	Wykwalifikowana kadra = profesjonalna szkoła	01.09.2019 28.02.2022	153 704,47	153 704,47	0,00
<p>Produkty:</p> <ul style="list-style-type: none"> 2 wyjazdy zagraniczne, udział 13 osób (w tym 12 nauczycieli) w kursach językowych w zakresie m.in. kompetencji informatycznych, komputerowych, kulturowych <p>Rezultaty:</p> <ul style="list-style-type: none"> 1 wyjazd zagraniczny do Włoch dla 1 nauczyciela w celu podniesienia kompetencji w zakresie języka włoskiego 1 wyjazd zagraniczny dla 12 osób w tym (11 nauczycieli) w celu podniesienia kompetencji w zakresie języka angielskiego 					
2.	Mobilny nauczyciel szansą na współpracę międzynarodową naszej szkoły	01.09.2019 28.02.2021	156 601,89	125 281,52	81 606,73
<p>Produkty:</p> <ul style="list-style-type: none"> 5 wyjazdów zagranicznych, udział 18 nauczycieli w kursach językowych <p>Rezultaty:</p> <ul style="list-style-type: none"> 1 wyjazd zagraniczny do Włoch dla 1 nauczyciela w celu podniesienia kompetencji w zakresie języka włoskiego 2 wyjazdy zagraniczne dla 6 nauczycieli na Malagę w celu podniesienia kompetencji w zakresie języka angielskiego, 2 wyjazdy zagraniczne dla 7 nauczycieli na Maltę w celu podniesienia kompetencji w zakresie języka angielskiego 					
3.	Wyjazdy na praktyki zagraniczne w programie Erasmus+ jako nieodłączny element umiędzynarodowienia ZSP w Świeciu	07.09.2020 - 06.07.2023	647 616,01	518 307,52	152 264,50
<p>Produkty:</p> <ul style="list-style-type: none"> 5 wyjazdów zagranicznych dla 59 uczestników (54 uczniów, 5 nauczycieli) w celu podniesienia kompetencji zawodowych uczniów szkoły <p>Rezultaty:</p> <ul style="list-style-type: none"> 5 wyjazdów zagranicznych do Niemiec dla 54 uczniów i 5 nauczycieli 					

3. Środki z Programu Operacyjnego Wiedza Edukacja Rozwój 2014-2020:

Lp.	Nazwa projektu	Okres realizacji projektu	Wartość całkowita projektu (w zł)	Wartość dofinansowania (w zł)	Kwota wydatków przypadająca na 2021 rok (w zł)
1.	Ponadnarodowa mobilność uczniów i absolwentów oraz kadry kształcenia zawodowego	1.12.2018 r. 30.11.2021 r.	640 715,30	512 572,24	82 006,28
Produkty:					

- wyjazdy zagraniczne do Niemiec - 4 wyjazdy,
- udział w praktykach zawodowych w Niemczech - 36 uczniów

Rezultaty:

podwyższenie kompetencji i umiejętności uczniów w zawodach technik logistyki, technik żywienia i usług gastronomicznych, technik hotelarstwa oraz magazynier - logistik - 60 uczniów

4. Budżet państwa:

1) Środki z Rządowego Programu kompleksowego wsparcia rodzin "Za życiem", dotacja celowa, Ministerstwo Edukacji Narodowej

Lp.	Nazwa projektu	Okres realizacji projektu	Wartość całkowita projektu (w zł)	Wartość dofinansowania (w zł)	Kwota wydatków przypadająca na 2021 rok (w zł)
1.	Program kompleksowego wsparcia dla rodzin "Za życiem"	23.11.2017 r. 31.12.2021 r.	797 820,00	797 820,00	231 403,45
<p>Projekt realizowany w Przedszkolu Specjalnym nr 10 w Zespole Szkół Specjalnych nr 1 w Świeciu</p> <p>Produkty:</p> <ul style="list-style-type: none"> • liczba godzin zajęć specjalistycznych dla uczniów, rodziców/opiekunów prawnych przeprowadzonych przez wyspecjalizowaną kadrę - 3380 godz. , • liczba rodziców, opiekunów prawnych uczestniczących w warsztatach/szkoleniach - 22 , • liczba przeprowadzonych konsultacji dla rodziców/opiekunów prawnych - 20 godz. <p>Rezultaty:</p> <ul style="list-style-type: none"> • podniesienie wiedzy i świadomości u rodziców/opiekunów prawnych w zakresie opieki nad dzieckiem z niepełnosprawnościami- 22 • poszerzenie komunikowania się dzieci z otoczeniem za pomocą mowy - 64, • podniesienie kompetencji społecznych dzieci - 64, • poszerzenie umiejętności samoobsługi i zachowań społecznie akceptowanych dzieci - 64 					

2) Środki z Rządowego Funduszu Przeciwdziałania COVID-19, „Polski Ład”, Ministerstwo Edukacji Narodowej

Lp.	Nazwa projektu	Okres realizacji projektu	Wartość całkowita projektu (w zł)	Wartość dofinansowania (w zł)	Kwota wydatków przypadająca na 2021 rok (w zł)
1.	„Laboratoria Przyszłości”	23.11.2017 r. 31.12.2021 r.	90 000,00	90 000,00	90 000,00
<p>Program realizowany w:</p> <ul style="list-style-type: none"> • Szkole Podstawowej Specjalnej nr 2 w Specjalnym Ośrodku Szkolno – Wychowawczym im. Polskich Olimpijczyków w Warlubiu, • Szkole Podstawowej Specjalnej nr 6 im. Jana Pawła II w Świeciu. 					

Zadaniem programu jest doposażenie szkół w nowoczesne rozwiązania edukacyjne, służące do rozwijania kompetencji takich jak współpraca, kreatywność, zdolność rozwiązywania problemów oraz obycie z nowymi technologiami.

5. Środki Państwowego Funduszu Rehabilitacji Osób Niepełnosprawnych:

Lp.	Nazwa projektu	Okres realizacji projektu	Wartość całkowita projektu (w zł)	Wartość dofinansowania (w zł)	Kwota wydatków przypadająca na 2021 rok
1.	Program Wyrównywania Różnic Między Regionami III „Montaż windy wraz z towarzyszącymi robotami budowlanymi w Zespole Szkół Ponadpodstawowych w Świeciu”	19.07.2021 - 31.12.2021	560 511,00	150 000,00	554 810,00

Celem projektu jest zwiększenie dostępności dla osób z niepełnosprawnościami do Zespołu Szkół Ponadpodstawowych w Świeciu poprzez budowę windy przyściennej.

III. Praca, integracja i społeczeństwo

Lp.	Źródło dofinansowania	Ilość zadań/ projektów (szt)	Wartość całkowita projektu (w zł)	Wartość dofinansowania (w zł)
1.	Regionalny Program Operacyjny Województwa Kujawsko-Pomorskiego na lata 2014-2020	4	15 199 285,20	13 668 034,95
2.	Program Operacyjny Wiedza Edukacja Rozwój 2014-2020	2	10 619 260,06	10 619 260,06
3.	Fundusz Solidarnościowy	2	130 448,15	122 806,61
4.	Państwowy Fundusz Rehabilitacji Osób Niepełnosprawnych	2	1 181 355,00	773 077,39
	RAZEM	10	27 130 348,41	25 183 179,01

1. Środki z Regionalnego Programu Operacyjnego Województwa Kujawsko-Pomorskiego na lata 2014-2020:

Lp.	Nazwa projektu	Okres realizacji projektu	Wartość całkowita projektu (w zł)	Wartość dofinansowania (w zł)	Kwota wydatków przypadająca na 2021 rok
1.	Wsparcie aktywności zawodowej osób bezrobotnych w powiecie świeckim (IV)	01.01.2019 31.12.2021	8 383 644,66	8 383 644,66	1 834 123,43

<p>Produkty - 1300 osób objętych wsparciem Rezultaty – 71,26% - efektywność zatrudnieniowa</p> <p>Sfinansowanie staży i szkoleń osób bezrobotnych, rozpoczęcie działalności gospodarczej przez osoby bezrobotne oraz refundacja kosztów wyposażenia lub doposażenia stanowisk pracy oraz wsparcie podmiotów w ramach Tarczy antykryzysowej (COVID-19) tj. dofinansowanie części kosztów wynagrodzeń pracowników oraz należnych od tych wynagrodzeń składek na ubezpieczenie społeczne oraz dofinansowanie części kosztów prowadzenia działalności gospodarczej.</p>					
2.	Pracuj zdrowo	01.01.2018 29.12.2021	276 487,50	262 663,12	56 642,27
<p>Produkty: liczba osób pracujących, łącznie z prowadzącymi działalność na własny rachunek, objętych wsparciem w programie – 92 osoby</p> <p>Rezultaty: liczba osób, które po opuszczeniu programu podjęły pracę lub kontynuowały zatrudnienie – 92 osoby Wydłużenie aktywności zawodowej pracowników Starostwa Powiatowego w Świeciu, w szczególności pracowników powyżej 50 roku życia oraz podniesienie świadomości w zakresie profilaktyki zdrowotnej poprzez wdrażanie programu zdrowotnego.</p>					
3.	Infostrada Kujaw i Pomorza 2.0	01.01.2018 30.09.2022	6 226 381,04	4 742 177,17	3 250 489,01
<p>Lider projektu : Urząd Marszałkowski Województwa Kujawsko-Pomorskiego w Toruniu</p> <p>Produkty: liczba usług publicznych udostępnionych on-line o stopniu dojrzałości co najmniej 3 -240 liczba usług publicznych udostępnionych on-line o stopniu dojrzałości 3 – dwustronna interakcja -235 liczba podmiotów, udostępniających usługi wewnątrzadministracyjne(A2A) -70 liczba udostępnionych usług wewnątrzadministracyjne(A2A) -15 liczba podmiotów, które udostępniły on-line informacje sektora publicznego - 80 liczba usług publicznych udostępnionych on-line o stopniu dojrzałości co najmniej 4 – transakcja -5 liczba uruchomionych systemów teleinformatycznych w podmiotach wykonujących zadania publiczne - 5 liczba baz danych udostępnionych on-line poprzez API -70 liczba urzędów, które wdrożyły katalog rekomendacji dotyczących awansu cyfrowego -70 przebieg dyskowy serwerowni - 0,5TB</p> <p>Rezultaty: liczba pobrań/odtworzeń dokumentów zawierających informacje sektora publicznego [szt./rok]- 1 000 Projekt ma na celu dostarczenie spójnej, kompleksowej informacji o przestrzeni dla celu dostępu publicznego (front office) oraz dla celu prowadzonych postępowań administracyjnych (back office). Projekt przyczyni się do podniesienia efektywności działań administracji samorządowej oraz jakości usług publicznych, zwiększenie zakresu stosowania TIK w sferze usług publicznych poprzez m. in.: wykorzystanie systemów elektronicznego obiegu dokumentów, elektronicznej archiwizacji dokumentów, elektronicznego zarządzania rejestrami publicznymi, wprowadzenie podpisu elektronicznego, tworzenie i rozwijanie referencyjnych rejestrów publicznych, w tym geograficznych systemów informacji przestrzennej.</p>					
4.	Rodzina w Centrum 3	2021-2023	312 772,00	279 550,00	81 626,85
<p>Lider projektu : Regionalny Ośrodek Pomocy Społecznej w Toruniu</p> <p>Produkty: liczba osób zagrożonych ubóstwem lub wykluczeniem społecznym objętych usługami społecznymi świadczonymi w interesie ogólnym w programie – 110 osób w roku 2021</p> <p>Rezultaty: liczba utworzonych w programie miejsc świadczenia usług wspierania rodziny i pieczy zastępczej istniejących po zakończeniu projektu – 1 miejsce; liczba wspartych w programie miejsc świadczenia usług społecznych istniejących po zakończeniu projektu – 1 miejsce.</p>					

2. Środki z Programu Operacyjnego Wiedza Edukacja Rozwój 2014-2020:

Lp.	Nazwa projektu	Okres realizacji projektu	Wartość całkowita projektu (w zł)	Wartość dofinansowania (w zł)	Kwota wydatków przypadająca na 2021 rok
1.	Aktywizacja osób młodych pozostających bez pracy w powiecie świeckim (IV)	01.01.2019 30.06.2021	7 359 304,54	7 359 304,54	702 852,79
<p>Produkty: 923 osoby objęte wsparciem Rezultaty: 74,41% - efektywność zatrudnieniowa osób w najtrudniejszej sytuacji 86,67% - efektywność zatrudnieniowa osób nienależących do osób w najtrudniejszej sytuacji</p> <p>Sfinansowanie staży i szkoleń osób bezrobotnych, rozpoczęcie działalności gospodarczej przez osoby bezrobotne oraz refundacja kosztów wyposażenia lub doposażenia stanowisk pracy oraz wsparcie podmiotów w ramach Tarczy antykryzysowej (COVID-19) tj. dofinansowanie części kosztów wynagrodzeń pracowników oraz należnych od tych wynagrodzeń składek na ubezpieczenia społeczne oraz dofinansowanie części kosztów prowadzenia działalności gospodarczej.</p>					
2.	Aktywizacja osób młodych pozostających bez pracy w powiecie świeckim (V)	01.01.2021 31.12.2022	3 259 955,52	3 259 955,52	1 441 997,56
<p>Produkty: 151 osób objętych wsparciem Rezultaty: 94,12% - efektywność zatrudnieniowa osób w najtrudniejszej sytuacji 100% - efektywność zatrudnieniowa osób nienależących do osób w najtrudniejszej sytuacji</p> <p>Sfinansowanie staży i szkoleń osób bezrobotnych, bon na zasiedlenie, rozpoczęcie działalności gospodarczej przez osoby bezrobotne oraz refundacja kosztów wyposażenia lub doposażenia stanowisk pracy.</p>					
3.	Wsparcie dzieci umieszczonych w pieczy zastępczej w okresie pandemii COVID-19	2020	395 932,40	395 932,40	395 932,40
<p>Lider: Ministerstwo Rodziny, Pracy i Polityki Społecznej Partnerzy: Urzędy Wojewódzkie w partnerstwie z Powiatami Głównym celem projektu było zapobieganie i ograniczenie negatywnych skutków wystąpienia COVID-19 w obszarze pieczy zastępczej. W ramach projektu dokonano zakupu:</p> <p>a) wyposażenia na cele realizowania zadań w trybie zdalnego nauczania (w tym zakup laptopów, oprogramowania oraz sprzętu audiowizualnego oraz oprogramowania dla dzieci z niepełnosprawnością); b) środków ochrony indywidualnej i wyposażenia do bezpośredniej walki z epidemią (w tym zakup środków ochrony indywidualnej maseczek, rękawiczek, zakup środków dezynfekcyjnych); c) wyposażenia do organizacji miejsc kwarantanny/izolacji dla dzieci z pieczy zastępczej.</p>					

3. Środki z Funduszu Solidarnościowego:

Lp.	Nazwa projektu	Okres realizacji projektu	Wartość całkowita projektu (w zł)	Wartość dofinansowania (w zł)	Kwota wydatków przypadająca na 2021 rok
1.	Opieka Wytchnieniowa	2021	8 528,15	8 160,00	8 160,00
<p>Produkty:</p> <ul style="list-style-type: none"> liczba godzin przyznanych członkom rodzin lub opiekunom sprawującym bezpośrednią opiekę nad osobami z orzeczeniami o znacznym stopniu niepełnosprawności- 50 godzin; 					

- liczba godzin przyznanych członkom rodzin lub opiekunom sprawującym bezpośrednią opiekę nad dziećmi niepełnosprawnymi z orzeczeniem o niepełnosprawności – 50 godzin.

Rezultaty:

- liczba członków rodzin lub opiekunów sprawujących bezpośrednią opiekę nad osobami z orzeczeniami o znacznym stopniu niepełnosprawności - 5;
- liczba członków rodzin lub opiekunów sprawujących bezpośrednią opiekę nad dziećmi niepełnosprawnymi z orzeczeniem o niepełnosprawności - 5.

Realizacja programu polegała na świadczeniu usług obejmujących:

naukę w zakresie pielęgnacji / rehabilitacji i dietetyki członków rodzin lub opiekunów sprawujących bezpośrednią opiekę nad dziećmi z orzeczoną niepełnosprawnością lub osobami niepełnosprawnymi.

2	Asystent Osobisty Osoby Niepełnosprawnej	2021	121 920,00	114 646,61	114 646,61
---	--	------	------------	------------	------------

Produkty:

- liczba godzin usług asystenta osobistego osoby niepełnosprawnej przyznanych osobom legitymującym się orzeczeniem o umiarkowanym stopniu niepełnosprawności – 583
- liczba godzin usług asystenta osobistego osoby niepełnosprawnej przyznanych osobom legitymującym się orzeczeniem o znacznym stopniu niepełnosprawności – 1911

Rezultaty:

- liczba osób legitymujących się orzeczeniem o umiarkowanym stopniu niepełnosprawności objętych wsparciem asystenta osobistego osoby niepełnosprawnej - 3;
- liczba osób legitymujących się orzeczeniem o znacznym stopniu niepełnosprawności objętych wsparciem asystenta osobistego osoby niepełnosprawnej – 7.

Usługi asystenta w szczególności polegały na pomocy asystenta w:

- wyjściu, powrocie oraz/lub dojazdach w wybrane przez uczestnika Programu miejsce (np. dom, praca, placówki oświatowe i szkoleniowe, świątynie, placówki służby zdrowia i rehabilitacyjne, gabinety lekarskie, urzędy, znajomi, rodzina, instytucje finansowe, wydarzenia kulturalne/rozrywkowe/ społeczne/ sportowe itp.);
 - wyjściu, powrocie oraz/lub dojazdach na rehabilitację i zajęcia terapeutyczne;
 - zakupach, z zastrzeżeniem aktywnego udziału uczestnika Programu przy ich realizacji;
 - załatwieniu spraw urzędowych;
 - nawiązaniu kontaktu/współpracy z różnego rodzaju organizacjami;
- korzystaniu z dóbr kultury (tj. muzeum, teatr, kino, galerie sztuki, wystawy itp.).

4. Środki Państwowego Funduszu Rehabilitacji Osób Niepełnosprawnych:

Lp.	Nazwa projektu	Okres realizacji projektu	Wartość całkowita projektu (w zł)	Wartość dofinansowania (w zł)	Kwota wydatków przypadająca na 2020 rok
1.	Aktywny Samorząd	2021	631 545,00	623 077,39	623 077,39

W 2021 roku w ramach w/w programu osoby niepełnosprawne mogły ubiegać się:

1. w ramach modułu I (likwidacja barier utrudniających aktywizację społeczną i zawodową)

a) w obszarze A (likwidacja bariery transportowej):

- w zadaniu 1 i 4 o pomoc w zakupie i montażu oprzyrządowania do posiadanego samochodu
- w zadaniu 2 i 3 o pomoc w uzyskaniu prawa jazdy kategorii B i pozostałych kategorii
- w zadaniu 3 o pomoc w uzyskaniu prawa jazdy kategorii B i pozostałych kategorii
- w zadaniu 4 o pomoc w zakupie i montażu oprzyrządowania do posiadanego samochodu

b) w obszarze B (likwidacja barier w dostępie do uczestnictwa w społeczeństwie informacyjnym):

- w zadaniu 1, 3 i 4 o pomoc w zakupie sprzętu elektronicznego lub jego elementów oraz oprogramowania
- w zadaniu 2 o pomoc w dofinansowaniu szkoleń w zakresie obsługi nabytego w ramach programu sprzętu elektronicznego i oprogramowania,

- w zadaniu 5 o pomoc w utrzymaniu sprawności technicznej posiadanego sprzętu elektronicznego, zakupionego w ramach programu
 - c) w obszarze C (likwidacja barier w poruszaniu się):
 - w zadaniu 1 o pomoc w zakupie wózka inwalidzkiego o napędzie elektrycznym,
 - w zadaniu 2 o pomoc w utrzymaniu sprawności technicznej posiadanego skutera lub wózka inwalidzkiego o napędzie elektrycznym,
 - w zadaniu 3 o pomoc w zakupie protezy kończyny, w której zastosowano nowoczesne rozwiązania techniczne,
 - w zadaniu 4 o pomoc w utrzymaniu sprawności technicznej posiadanej protezy kończyny,
 - w zadaniu 5 o pomoc w zakupie skutera inwalidzkiego o napędzie elektrycznym lub oprzyrządowania elektrycznego do wózka ręcznego
 - d) w obszarze D o pomoc w utrzymaniu aktywności zawodowej poprzez zapewnienie opieki dla osoby zależnej.
2. w ramach modułu II o pomoc w uzyskaniu wykształcenia na poziomie wyższym

W ramach pilotażowego programu Aktywny samorząd w 2021 roku:

- w ramach modułu I złożono 56 wniosków,
- w ramach modułu II złożono 102 wnioski.

Do 31 grudnia 2021 roku zawarto łącznie 147 umów o dofinansowanie w ramach wniosków spełniających warunki uczestnictwa w programie (tj. w ramach: modułu I - 48 umów, modułu II - 99 umów) na łączną kwotę 587 110,88 zł (tj. w ramach modułu I - 231 733,83 zł oraz w ramach modułu II - 355 377,05 zł).

2.	Program Wyrównywania Różnic Między Regionami III „Montaż windy wraz z towarzyszącymi robotami budowlanymi w Zespole Szkół Ponadpodstawowych w Świeciu”	2021	549 810,00	150 000,00	150 000,00
----	--	------	------------	------------	------------

Efekt: likwidacja barier architektonicznych w Zespole Szkół Ponadpodstawowych w Świeciu

IV. Ochrona zdrowia

Lp.	Źródło dofinansowania	Ilość zadań/ projektów (szt.)	Wartość całkowita projektu (w zł)	Wartość dofinansowania (w zł)
1.	Regionalny Program Operacyjny Województwa Kujawsko-Pomorskiego na lata 2014-2020	6	15 341 816,60	13 075 160,07
	RAZEM	6	15 341 816,60	13 075 160,07

1. Środki z Regionalnego Programu Operacyjnego Województwa Kujawsko-Pomorskiego na lata 2014-2020:

Lp.	Nazwa projektu	Okres realizacji projektu	Wartość całkowita projektu (w zł)	Wartość dofinansowania (w zł)	Kwota wydatków przypadająca na 2021 rok
1.	Podniesienie jakości świadczonych usług medycznych dla pacjentów Nowego Szpitala w Świeciu	08.09.2016-31.12.2022	2 179 955,23	1 166 159,40	1 180 809,69

<p>Produkty:</p> <ul style="list-style-type: none"> • liczba obiektów dostosowanych do potrzeb osób z niepełnosprawnościami - 1 szt. • liczba wspartych podmiotów leczniczych - 1 szt. • nakłady inwestycyjne na zakup aparatury medycznej - 644 920,77zł • liczba przebudowanych obiektów ochrony zdrowia - 1 szt. • liczba ulepszonych usług zdrowotnych w wyniku realizacji projektu - 2 szt. • liczba wyposażonych/doposażonych obiektów ochrony zdrowia - 2 szt. • liczba wyremontowanych obiektów ochrony zdrowia - 1 szt. • liczba zakupionej aparatury medycznej - 71 szt. <p>Rezultaty:</p> <ul style="list-style-type: none"> • ludność objęta ulepszonymi usługami zdrowotnymi - 99 820 osoby • liczba osób korzystających z przebudowanych obiektów ochrony zdrowia - 2 368 osoby • liczba osób korzystających z wyremontowanych obiektów ochrony zdrowia - 1 474 osoby • liczba osób korzystających z zakupionej aparatury medycznej - 3 330 osoby • potencjalna liczba specjalistycznych badań, które zostaną wykonane zakupioną aparaturą medyczną - 3 372 osoby 					
2.	Poprawa efektywności energetycznej obiektów Nowego Szpitala Sp. z o.o. w Świeciu	07.12.2016 - 31.12.2022	7 447 003,93	6 236 134,60	3 877 688,25
<p>Produkty:</p> <ul style="list-style-type: none"> • liczba zmodernizowanych energetycznie budynków - 2 szt. • powierzchnia użytkowa budynków poddanych termomodernizacji - 10 511,40 m² <p>Rezultaty:</p> <ul style="list-style-type: none"> • ilość zaoszczędzonej energii cieplnej - 7 100,95 GJ/rok • ilość zaoszczędzonej energii elektrycznej - 255,69 MWh/rok • szacowany roczny spadek emisji gazów cieplarnianych - 799,37 tony równoważnika CO₂ • zmniejszenie rocznego zużycia energii pierwotnej w budynkach publicznych - 2 808 958,71 kWh/rok 					
3.	Rak na wspan- program profilaktyczny raka jelita grubego prowadzony przez Nowy Szpital Sp. z o.o. z siedzibą w Świeciu	01.01.2018- 31.12.2023	1 364 964,00	1 364 964,00	102 385,36
<p>Produkty:</p> <ul style="list-style-type: none"> • poprawa wykrywalności raka jelita grubego oraz zwiększenie udziału osób w wieku aktywności zawodowej w programach profilaktycznych o 2100 osób do końca 2023 roku <p>Rezultaty:</p> <ul style="list-style-type: none"> • liczba osób objętych programem zdrowotnym dzięki EFS- 3600 osób liczba osób, które dzięki interwencji EFS zgłosiły się na badanie profilaktyczne-2100 osób 					
4.	Ograniczenie negatywnych skutków COVID-19 poprzez działania profilaktyczne i zabezpieczające skierowane do służb medycznych (Projekt partnerski – Partner wiodący: Województwo – Kujawsko- Pomorskie)	01.03.2020 – 30.06.2022	839 827,44	797 836,07	217 355,86
<p>Produkty:</p>					

<ul style="list-style-type: none"> • liczba podmiotów objętych wsparciem w zakresie zwalczania lub przeciwdziałania skutkom pandemii COVID-19 – 1 szt. • liczba podmiotów wykonujących działalność leczniczą objętych wsparciem w ramach projektu – 1 szt. 					
5.	Doposażenie szpitali w województwie kujawsko-pomorskim związane z zapobieganiem, przeciwdziałaniem i zwalczaniem COVID-19 (Projekt partnerski – Lider: Województwo –Kujawsko-Pomorskie)	01.02.2020 – 31.03.2022	2 179 125,87	2 179 125,87	0,00
<p>Produkty:</p> <ul style="list-style-type: none"> • liczba wspartych podmiotów leczniczych – 1 szt. • liczba wspartych podmiotów leczniczych w związku z pandemią COVID-19 – 1 szt. • liczba zakupionego sprzętu medycznego, innego niż aparaty do oznaczania koronawirusa i respiratory – 1 425 szt. o wartości 1 441 486,59 PLN • liczba karetek pogotowia i pojazdów zakupionych na potrzeby reagowania kryzysowego – 2 szt. • liczba podmiotów objętych wsparciem w zakresie zwalczania lub przeciwdziałania skutkom pandemii COVID-19 – 1 szt. • wartość sprzętu IT oraz oprogramowania/licencji finansowanych w odpowiedzi na COVID-19 dla sektora ochrony zdrowia (CV 4b) – 184 022,41 PLN <p>Rezultaty:</p> <ul style="list-style-type: none"> • liczba osób korzystających z zakupionej aparatury medycznej – 1 000 osób (Partnerzy projektu) 					
6.	Doposażenie szpitali w województwie kujawsko-pomorskim związane z zapobieganiem, przeciwdziałaniem i zwalczaniem COVID-19 – etap II (Projekt partnerski – Lider: Województwo – Kujawsko- Pomorskie)	01.02.2020 – 31.08.2022	1 330 940,13	1 330 940,13	0,00
<p>Produkty:</p> <ul style="list-style-type: none"> • liczba wspartych podmiotów leczniczych – 1 szt. • liczba wspartych podmiotów leczniczych w związku z pandemią COVID-19 – 1 szt. • liczba zakupionego sprzętu medycznego, innego niż aparaty do oznaczania koronawirusa i respiratory – 1 szt. o wartości 1 330 940,13 PLN • liczba zakupionej aparatury medycznej – 1 szt. • liczba wyposażonych/doposażonych obiektów ochrony zdrowia – 1 szt. • liczba ulepszonych usług zdrowotnych w wyniku realizacji projektu – 1 szt. • liczba podmiotów objętych wsparciem w zakresie zwalczania lub przeciwdziałania skutkom pandemii COVID-19 – 1 szt. <p>Rezultaty:</p> <ul style="list-style-type: none"> • liczba osób objętych wsparciem w zakresie zwalczania lub przeciwdziałania skutkom pandemii COVID-19 – 750 osób • ludność objęta ulepszonymi usługami zdrowotnymi – 750 osób • liczba osób korzystających z zakupionej aparatury medycznej – 750 osób • potencjalna liczba specjalistycznych badań, które zostaną wykonane zakupioną aparaturą medyczną – 1 500 szt. 					

V. Promocja

Lp.	Źródło dofinansowania	Ilość zadań/ projektów (szt.)	Wartość całkowita projektu (w zł)	Wartość dofinansowania (w zł)
1.	Program Rozwoju Obszarów Wiejskich na lata 2014-2020	2	100 000,00	63 630,00
	RAZEM	2	100 000,00	63 630,00

1. Środki z Programu Rozwoju Obszarów Wiejskich na lata 2014-2020:

Lp.	Nazwa projektu	Okres realizacji projektu	Wartość całkowita projektu (w zł)	Wartość dofinansowa nia (w zł)	Kwota wydatków przydająca na 2021 rok
1.	Kuchnia kociewska dla każdego, czyli zachowanie dziedzictwa lokalnego obszaru Kociewia	10.09. 2020r. – 31.12.2021r.	50 000,00	31 815,00	49 601,85
<p>Produkty:</p> <ul style="list-style-type: none"> liczba osób uczestniczących w inicjatywach, które zaspokajają potrzeby społeczne - 220 szt. liczba inicjatyw zaspokajających potrzeby społeczne - 5 szt. <p>Rezultaty:</p> <p>Wzmocnienie rozwoju społeczno-gospodarczego obszaru LGD do końca 2023 roku poprzez zachowanie dziedzictwa lokalnego obszaru Kociewia dzięki wydaniu książki kucharskiej.</p>					
2.	Zachowanie dziedzictwa lokalnego Kociewia poprzez organizację wydarzeń, stworzenie filmu oraz zakup strojów ludowych	10.09. 2020r. – 30.09. 2022r.	50 000,00	31 815,00	0,00
<p>Produkty:</p> <ul style="list-style-type: none"> liczba osób uczestniczących w inicjatywach, które zaspokajają potrzeby społeczne - 1200 szt. liczba inicjatyw zaspokajających potrzeby społeczne - 6 szt. <p>Rezultaty:</p> <p>Aktywizacja społeczna i zawodowa mieszkańców obszaru LGD, w tym grup defaworyzowanych, zagrożonych ubóstwem lub wykluczeniem społecznym poprzez organizację wydarzeń, zakup strojów ludowych oraz stworzenie filmu zachowujących dziedzictwo lokalne Kociewia.</p>					

VI. Odnawialne źródła energii i adaptacja do zmian klimatu

Lp.	Źródło dofinansowania	Ilość zadań/ projektów (szt.)	Wartość całkowita projektu (w zł)	Wartość dofinansowania (w zł)
1.	Rządowy Fundusz Polski Ład: Program Inwestycji Strategicznych	1	984 000,00	934 800,00
	RAZEM	1	984 000,00	934 800,00

1. Środki z Rządowego Funduszu Polski Ład: Program Inwestycji Strategicznych:

Lp.	Nazwa projektu	Okres realizacji projektu	Wartość całkowita projektu (w zł)	Wartość dofinansowa nia (w zł)	Kwota wydatków przypadająca na 2021 rok
1.	Budowa systemu instalacji OZE wraz z magazynami energii dla obiektów będących własnością Powiatu Świeckiego.	06.07.2022	984 000,00	934 800,00	0,00

Projekt dotyczy montażu systemu instalacji OZE wraz z magazynami energii dla obiektów będących własnością Powiatu Świeckiego.

VII. Powiat w rankingach

1. Bogactwo samorządów

Pismo Samorządu Terytorialnego „WSPÓLNOTA” - Ranking dochodów JST. Ranking określa na jakiej pozycji, w odniesieniu do dochodów danej jednostki terytorialnej, znajduje się Powiat Świecki. Aby uzyskać wiarygodny wynik zastosowano metodę z pominięciem wpływów z dotacji celowych.

Rok	2016	2017	2018	2019	2020
Miejsce w rankingu (na 314 powiatów)	176	189	189	154	176
Zamożność per capita (na osobę) (w zł)	691,71	692,54	735,92	854,04	910,84

2. Liderzy inwestycji

Pismo Samorządu Terytorialnego „WSPÓLNOTA” - Ranking wydatków inwestycyjnych samorządów 2016-2018.

Ranking jest jednym z najważniejszych zestawień pokazujących aktywność samorządów w Polsce. w tej metodzie rankingu bierze się pod uwagę całość wydatków inwestycyjnych poniesionych w ciągu ostatnich trzech lat.

Lata	2015-2017	2016-2018	2017-2019	2018-2020
Miejsce w rankingu (na 314 powiatów)	36	38	26	23
Średnie wydatki per capita (na osobę)	211,41	250,02	339,25	389,47

3. Inwestycje transportowe

Pismo Samorządu Terytorialnego „WSPÓLNOTA” - Ranking wykorzystania środków europejskich na inwestycje transportowe 2014-2018

W rankingu zestawione zostały dotacje ze środków europejskich, z jakich korzystały samorzady w Polsce od 2014 roku (od momentu rozpoczęcia trwającej cały czas perspektywy budżetowej UE), przeznaczonych na inwestycje transportowe. Dział ten obejmuje największą część funduszy unijnych, jakie pozyskują polskie JST. Zestawienie obejmuje wartość dotacji w latach 2014–2018, bez rozróżnienia na dotacje inwestycyjne i związane z wydatkami bieżącymi.

Lata	2014-2018
Miejsce w rankingu (na 241 miejsc)	32
Dotacje z funduszy UE na transport (per capita)	129,80

4. Fundusze Europejskie

Pismo Samorządu Terytorialnego „WSPÓLNOTA” - Ranking wykorzystania środków europejskich przez samorzady w latach 2014-2017 oraz 2014-2019.

Ranking obejmuje wartość dotacji pozyskanych przez samorzady w latach 2014-2017 oraz 2014-2019, bez rozróżnienia na dotacje inwestycyjne i te związane z wydatkami bieżącymi. Wynik podawany jest w przeliczeniu na jednego mieszkańca.

Lata	2014-2017	2014-2019
Miejsce w rankingu (na 314 powiatów)	70	68
Wydatki ze środków UE w zł per capita	108,21	375,13

5. Ogólnopolski ranking powiatów

Związek Powiatów Polskich - Ogólnopolski Ranking Gmin i Powiatów.

Laureaci Rankingu typowani są w podziale na: powiaty do 60 tys. mieszkańców; powiaty od 60 tys. do 120 tys. mieszkańców; powiaty powyżej 120 tys. mieszkańców; miasta na prawach powiatu; gminy miejskie i miejsko-wiejskie oraz gminy wiejskie. Oceniający rywali, eksperci ZPP wydają opinię według wielu kryteriów ujętych w wybranych grupach tematycznych takich jak: działania proinwestycyjne i prorozwojowe; rozwiązania poprawiające jakość obsługi mieszkańca oraz funkcjonowania jednostki samorządu terytorialnego; rozwój społeczeństwa informacyjnego; rozwój społeczeństwa obywatelskiego; umacnianie systemów zarządzania bezpieczeństwem informacji; promocja rozwiązań z zakresu ochrony zdrowia i pomocy społecznej; wspieranie działań na rzecz gospodarki rynkowej; promocja rozwiązań ekoenergetycznych i proekologicznych; współpraca krajowa i międzynarodowa; działania promocyjne. Kolejność na liście wyróżnionych uzależniona jest od wyników osiągniętych przez samorząd oraz od zrealizowanych działań.

Kategoria – powiaty do 120 tysięcy mieszkańców

Rok	2017	2018	2019	2020	2021
Miejsce w rankingu	11	7	8	7	10

6. Dopłaty samorządów do transportu zbiorowego

Pismo Samorządu Terytorialnego „WSPÓLNOTA” - Ranking dopłat samorządów do transportu zbiorowego w 2019 roku.

W rankingu analizie poddano dopłaty do transportu ponoszone ze środków budżetowych.

Rok	2019
Miejsce w rankingu (na 314 powiatów)	71
Dopłaty do transportu publicznego (w zł per capita na osobę)	0,215

VIII. Wybrane przykłady realizacji projektów z dofinansowaniem ze środków zewnętrznych:

„Przebudowa drogi powiatowej nr 1046C Błędzim - Drzycim – Laskowice etap 3”

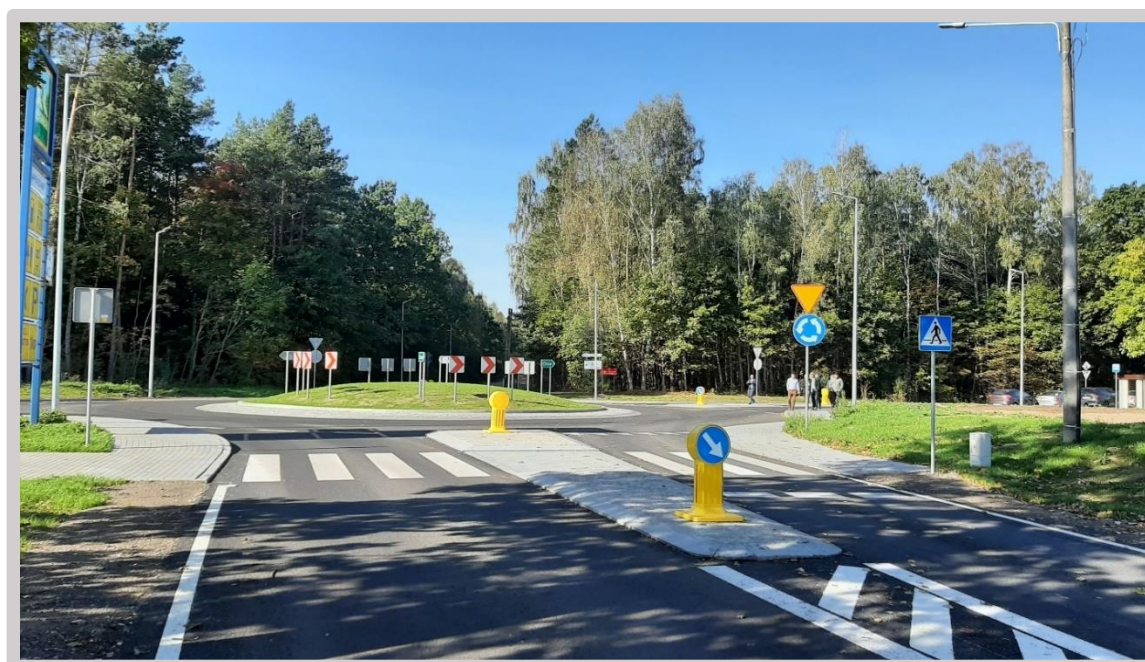

Droga powiatowa nr 1046C – 01.10.2021r.

**„Rozbudowa drogi powiatowej nr 1265C Świekatowo - Serock. Etap II - wykonanie ciągu pieszo -
- rowerowego na odcinku Małe Łąkie – Serock”**



Droga powiatowa nr 1265C – 19.08.2021 r.

„Przebudowa drogi powiatowej nr 1048C Osie – Warlubie - naprawa przełomów na drodze Nr 1048C od km 3+000 do km 9+590 w ramach zadania pod nazwą: „Przebudowa dróg powiatowych w powiecie świeckim na odcinku od skrzyżowania z drogą wojewódzką Nr 240 do miejscowości Laskowice (dł.25,725 km), od ul. Miodowej do ul. Wojska Polskiego w Świeciu (dł. około 270 m) oraz od drogi wojewódzkiej Nr 214 do miejscowości Osie (19,232 km).”

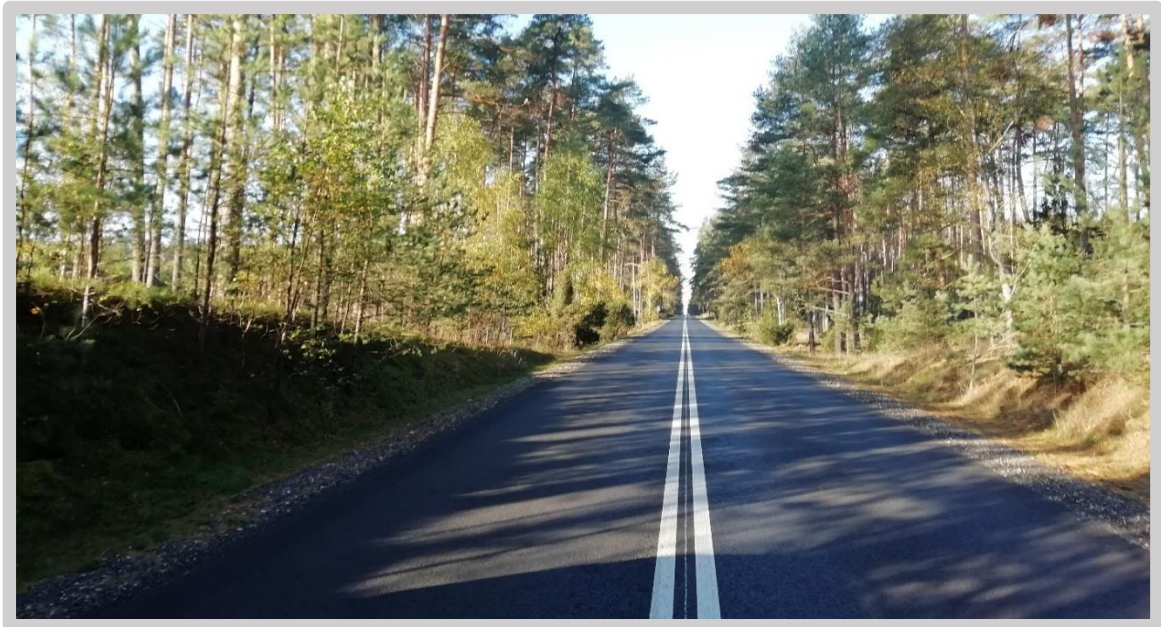

Droga powiatowa nr 1048C – 16.07.2021 r.

„Przebudowa drogi powiatowej nr 1215C Wałkowiska - Jeżewo”



Droga powiatowa nr 1215C – 01.10.2021r.

**„Przebudowa drogi powiatowej nr 1286C Morsk-Świecie-Dworzysko. Etap II” –
zadanie w trakcie realizacji w 2021r.**



Droga powiatowa nr 1286C – 24.09.2021 r.

**„Przebudowa drogi powiatowej nr 1254C Dolna Grupa – Michale” - zadanie w trakcie realizacji
w 2021r.**



Droga powiatowa nr 1254C – 27.08.2021 r.

„Rozbiórka i budowa obiektu mostowego w miejscowości Wierzchy wraz z przebudową odcinka drogi powiatowej nr 1211C Tleń – Lniano” - zadanie w trakcie realizacji w 2021r.

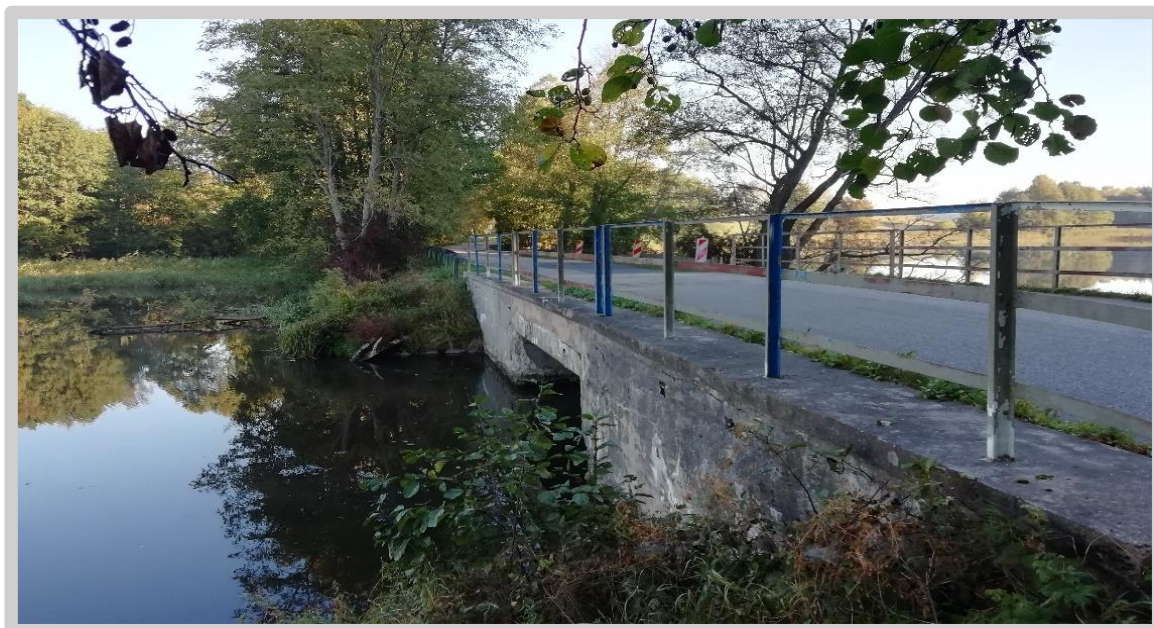

Droga powiatowa nr 1211C – 09.09.2021 r.

**Tworzenie nowej przestrzeni dydaktycznej poprzez rozbudowę obiektu Zespołu Szkół
Ogólnokształcących i Policealnych w Świeciu**



Wrzesień 2021r.

**„Montaż windy wraz z towarzyszącymi robotami budowlanymi
w Zespole Szkół Ponadpodstawowych w Świeciu”**



Grudzień 2021r.

**„Poprawa efektywności energetycznej obiektów Nowego Szpitala Sp. z o.o. w Świeciu” –
termomodernizacja szpitala**



Budynek główny szpitala



„Doposażenie szpitali w województwie kujawsko – pomorskim związane z zapobieganiem, przeciwdziałaniem i zwalczaniem COVID-19”



Ambulans



Aparat do hemodializy



Stół operacyjny



Aparat do terapii ultradźwiękowej

IX. Podsumowanie

Raport o stanie Powiatu Świeckiego za rok 2021 po raz czwarty przedkładany jest Radzie Powiatu Świeckiego zgodnie z art. 30a ust. 1-2 ustawy z dnia 5 czerwca 1998r. o samorządzie powiatowym.

W opracowaniu zebrano informacje o podejmowanych działaniach rozwojowych, przeanalizowano realizację strategii, polityk i programów. Sprawozdano wykonanie uchwał Rady Powiatu a także przedstawiono stan realizacji zadań własnych powiatu. Tam gdzie było to możliwe dokonano porównania stanu na koniec roku 2021 z rokiem 2020.

Raport prezentuje informacje z różnych dziedzin funkcjonowania powiatu. Działania władz powiatu skierowane są na zrównoważony rozwój powiatu - nie tylko inwestuje się w infrastrukturę ale i w kapitał ludzki, rodzinę, zdrowie, osoby niepełnosprawne oraz edukację.

Raport poprzez prezentacje obiektywnych rankingów ukazuje również jak Powiat Świecki wypada na tle innych powiatów w kraju. Pomimo tego, że powiat w rankingach dochodów nie jest powiatem zbyt zamożnym (176 miejsce na 314 powiatów) to jest skuteczny w pozyskiwaniu środków zewnętrznych na realizację inwestycji. Pod względem wydatków inwestycyjnych w latach 2018-2020 plasuje się na 23 miejscu (na 314 powiatów).

Podsumowując, w roku 2021 Zarząd Powiatu Świeckiego zrealizował zakładane cele, przeprowadził szereg inwestycji i zadań, skutecznie pozyskiwał środki zewnętrzne, wywiązał się z nałożonych ustawowych zadań, podejmował szereg działań i inicjatyw o aspektach społecznych, edukacyjnych, ekologicznych, prowadził szeroką, owocną współpracę z innymi jednostkami. Obrany przez Zarząd Powiatu Świeckiego kierunek, który stawia na rozwój i podnoszenie jakości życia mieszkańców w kolejnych latach będzie kontynuowany.